№ 197 (319)
Серада, 5 лістапада 1997 г.
Выдаецца на беларускай і рускай мовах
Перыядычнасць — 5 разоў у тыдзень
Выдавец — ТАА "Народная воля"
Кошт: у кіёсках і крамах — 2000 руб., у індывідуальных гандляроў — свабодны.

На прастор, на шырокі разлог
Выхадзі, мой народ, грамадою...
Якуб Колас

Народная Воля

Intec Computer
Газета сверстана на компьютерах фирмы "ЛИНТЕК"

BelPaper
Крупнейший поставщик бумаги и картона от шведских и финских производителей на Беларуси.
Тел. (017) 223-28-33.

Сонца

	Усход	Захад
Віцебск	7.11	16.18
Магілёў	7.06	16.20
Гомель	6.59	16.21
Мінск	7.17	16.33
Гродна	7.31	16.46
Брэст	7.27	16.51

Першая квадра 7 лістапада

Пейджинговую связь редакции обеспечивает компания ЛОБИЛКОМ пейджинг-система
(017) 222-46-51
(017) 222-46-52

Кальченко & К
ЛАМПЫ КАБЕЛЬ СВЕТИЛЬНИКИ ПРОЖЕКТОРЫ ЭЛЕКТРООБОРУДОВАНИЕ 8-(017)-213-70-13

Ліст галоўнага рэдактара

"Народная воля" не прэтэндуе на ролю суперапазіцыйнай газеты...

Шаноўныя прыхільнікі "Народнай волі"!

Не люблю каменціраваць афіцыйных асоб. Не мой гэта хлеб. Але... Я вымушаны адклікнуцца на словы, сказаныя прэзідэнтам А.Р.Лукашэнкам падчас нядаўняй сустрэчы з дэлегацыяй Міжнароднай канферэнцыі журналістаў краін СНД і Балтыі. Маю на ўвазе не яго прылюднае і, як некаторым паказалася, катэгарычнае даручэнне І.Пашкевічу: ну выкліч, выкліч ты Сярэдзіча і вырашце нарэшце пытанне, каб "Народная воля" друкавалася ў Мінску.

Тая шырока разрэкламаваная сустрэча адбылася ў мінулую серуду, і я чакаў, што ўжо ў той жа дзень мне скажуць: "З наступнага нумара "Народная воля" будзе друкавацца там, дзе друкуецца "Советская Белоруссия". Але... Ні ў серуду, ні ў чацвер, ні ў пятніцу, ні ў выхадныя ніхто з адпаведнага начальства пра даручэнне прэзідэнта не нагадаў. На выходзе ўжо і панядзелак, праз гадзіну-другую плёнкі палос павязуць за мяжу, каб там, у Вільнюсе, як гэта ўжо робіцца на працягу амаль двух гадоў, загадзя адрукаваць тыраж.

І ўсё ж не пра гэта я хачу сёння павесці гаворку. Лічу неабходным спыніцца на характарыстыках, дадзеных прэзідэнтам асобным выданням. У першую чаргу — незалежным. Па словах Лукашэнкі, газета "Свабода" — **супержелтая**, а "Народная воля" — **суперопозиционная**.

"Народня воля" ніколі не прэтэндавала і не прэтэндуе на ролю суперапазіцыйнай газеты. Хоць, упэўнены, такая газета ў краіне павінна быць. А калі, па меркаваннях Аляксандра Рыгоравіча, яна і сапраўды суперапазіцыйная, то такой яна стала дзякуючы яму.

Колькі на Беларусі радыёкропак? Лік ідзе калі не на мільёны, дык блізка да гэтага. А чый голас, які пазнаюць ужо нават грудныя дзеці, даносіцца з шасці гадзін ранку да дванаццаці ночы з насценных і настольных рэпрадуктараў? Канечне ж, Аляксандра Рыгоравіча. Ну яшчэ дзесятак-другі чыноўнікаў заўважаны ў чарзе перад мікрафонамі.

Хто больш за ўсіх цікуе за намі з каляровых і чорна-белых тэлеэкранаў? Правільна — той жа чалавек, чый няспынны голас адначасова гучыць і з усіх "мацюгальнікаў" — такім нядобрым словам ахрысцілі ў народзе тыя ж рэпрадуктары. Вядома, мільгаюць і сыценькія твары яго адданых "вертыкальшчыкаў". Не адмаўляецца ў эфіры і некаторым навукоўцам з гістарычным ухілам, якім лягчэй прадаць маці родную, чым сказаць людзям праўду.

А пагартайце старонкі "Советской Белоруссии", "Народнай газеты", "Белорусской нивы", "Рэспублікі", "Звязды"... Хто галоўны герой першапалосных публікацый? Хто аўтар не толькі агучаных па некалькі разоў, але і надрукаваных ва ўсіх вышэйпералічаных газетах прамоў, зваротаў, заклікаў? Так, так...

А дзе ж апазіцыя, якую сам Аляксандр Рыгоравіч, па яго словах, гатовы на руках насіць? Чаму ў прамым эфіры (ды і не толькі ў прамым) таго ж Беларускага радыё даўным-даўно не чуваць голасу старшыні апальнага Вярхоўнага Савета 13-га склікання Сямёна Шарэцкага? Я не магу ўспомніць, калі апошні раз выступаў перад радыёмікрафонам і камуніст-апазіцыянер Васіль Новікаў. Калі і правроцца ў эфір нейкае яго слова, то намеснік спікера сам не разумее: гэта ён гаварыў ці нехта іншы? Мантаж плёнкі робіцца такім чынам, каб не столькі даць чалавеку выказаць сваю думку, колькі з дапамогай заангажыраванага каментарыя перавярнуць усё з ног на галаву.

Беларускае радыё, як вядома, атрымоўвае значныя сродкі з дзяржаўнай казны, а калі быць больш дакладным — то з кішэні падаткаплацельшчыкаў. А імі з'яўляюцца не толькі Уладзімір Замяталін, Іван Пашкевіч, Рыгор Кісель, але і Васіль Шлындзікаў, Юрый Хадыка, Станіслаў Гусак, Сяргей Калякін... Дык чаму доступ да мікрафонаў адным забяспечаны, а другія гэтага пазбаўлены. Тры-чатыры гады назад такія актыўныя апаненты Лукашэнкі, як Генадзь Карпенка, Валянцін Голубеў, Юрась Беленькі, Алег Трусаў і многія іншыя маглі хоць зрэдку, але звярнуцца па радыё да грамадскасці, а цяпер жа, кажуць, іх і блізка не падпускаюць да радыёстудый. Апазіцыянераў-парламентарыяў, апазіцыянераў-бізнэсфаўцаў можна пачуць толькі на мітынгах, якія часта заканчваюцца пабоішчамі, з перамогай людзей у камуфляжнай форме.

На Беларускім тэлебачанні ўся апазіцыя заменена каментатарам з бліскаючымі вачыма і яго вернымі сяброўкамі. Некалі Віктар Ганчар блізка сябраваў амаль з усімі галоўнымі рэдактарамі дзяржаўных газет. Сёння яны стараюцца не сустракацца з ім нават на бязлюдной вуліцы. Ні пры якой умове не надрукуюць востры артыкул у афіцыйнай прэсе таго ж Ганчара.

Я не адкрыю Амерыкі, калі скажу, што на Беларусі цяпер дзейнічае нікім не пісаны закон: да дзяржаўных сродкаў масавай інфармацыі апазіцыю падпускаюць не бліжэй, чым на адлегласць гарматнага выстралу. Прычына вядомая. Віктар Ганчар нядаўна заявіў: "Для таго чтобы "просветить", например, какой вред нанесли стране Лукашенко и его "поплечники", потребуется три телевизионные передачи. И у людей откроются глаза, и притом очень широко. Нынешняя власть это знает, и потому мертвой хваткой держит в руках телевидение, и его нам никогда не отдадут..."

Вось так — той, хто прыйшоў да ўлады і захапіў тэле- і радыёэфір, старонкі масавых газет, можа зрабіць сляпымі і глухімі не сто і нават не тысячу чалавек, а ўвесь народ. Ці ж можна з гэтым пагадзіцца? Рэакцыя на такую палітыку ўлад — адпаведная пазіцыя недзяржаўнага друку, незалежных радыё- і тэлеканалаў. З апошнімі на Беларусі, здаецца, ужо расправіліся. "Радыё-101,2" спынілі яшчэ больш за год назад, а з тэлеканалаў засталіся толькі тыя, якія гадзінамі круцяць сурагатныя баевікі і іншае кінасмецце, перамяжаючы з рэкламай розных жвачак і шампуняў.

Але вернемся, шаноўны чытач, да галоўнай тэмы размовы — чаму "Народная воля", па словах прэзідэнта, стала **суперопозиционной**.

Што параіце рабіць галоўнаму рэдактару, калі ў рэдакцыю заходзяць Сямён Шарэцкі, Васіль Новікаў, Генадзь Карпенка, Валянцін Голубеў, Юрась Беленькі, Алег Трусаў і многія іншыя маглі хоць зрэдку, але звярнуцца па радыё да грамадскасці, а цяпер жа, кажуць, іх і блізка не падпускаюць да радыёстудый. Апазіцыянераў-парламентарыяў, апазіцыянераў-бізнэсфаўцаў можна пачуць толькі на мітынгах, якія часта заканчваюцца пабоішчамі, з перамогай людзей у камуфляжнай форме.

На Беларускім тэлебачанні ўся апазіцыя заменена каментатарам з бліскаючымі вачыма і яго вернымі сяброўкамі. Некалі Віктар Ганчар блізка сябраваў амаль з усімі галоўнымі рэдактарамі дзяржаўных газет. Сёння яны стараюцца не сустракацца з ім нават на бязлюдной вуліцы. Ні пры якой умове не надрукуюць востры артыкул у афіцыйнай прэсе таго ж Ганчара.

Я не адкрыю Амерыкі, калі скажу, што на Беларусі цяпер дзейнічае нікім не пісаны закон: да дзяржаўных сродкаў масавай інфармацыі апазіцыю падпускаюць не бліжэй, чым на адлегласць гарматнага выстралу. Прычына вядомая. Віктар Ганчар нядаўна заявіў: "Для таго чтобы "просветить", например, какой вред нанесли стране Лукашенко и его "поплечники", потребуется три телевизионные передачи. И у людей откроются глаза, и притом очень широко. Нынешняя власть это знает, и потому мертвой хваткой держит в руках телевидение, и его нам никогда не отдадут..."

Вось так — той, хто прыйшоў да ўлады і захапіў тэле- і радыёэфір, старонкі масавых газет, можа зрабіць сляпымі і глухімі не сто і нават не тысячу чалавек, а ўвесь народ. Ці ж можна з гэтым пагадзіцца? Рэакцыя на такую палітыку ўлад — адпаведная пазіцыя недзяржаўнага друку, незалежных радыё- і тэлеканалаў. З апошнімі на Беларусі, здаецца, ужо расправіліся. "Радыё-101,2" спынілі яшчэ больш за год назад, а з тэлеканалаў засталіся толькі тыя, якія гадзінамі круцяць сурагатныя баевікі і іншае кінасмецце, перамяжаючы з рэкламай розных жвачак і шампуняў.

Але вернемся, шаноўны чытач, да галоўнай тэмы размовы — чаму "Народная воля", па словах прэзідэнта, стала **суперопозиционной**.

Што параіце рабіць галоўнаму рэдактару, калі ў рэдакцыю заходзяць Сямён Шарэцкі, Васіль Новікаў, Генадзь Карпенка, Уладзімір Нісцюк, Анатоль Лябедзька, Васіль Шлындзікаў, Аляксандр Бухвостаў і іншыя іх калегі па Вярхоўнаму Савету 13-га склікання? Што рабіць галоўнаму рэдактару з лістамі, якія перыядычна дасылаюць у рэдакцыю Сяргей Навумчык і Зянон Пазняк? Што рабіць з простымі людзьмі, якіх улада пакрыўдзіла, адкінула, растаптала і якія хочуць сказаць сваё слова? Я дзейнічаю так, як падказвае маё сэрца і сумленне грамадзяніна Беларусі.

Адчыніце, Аляксандр Рыгоравіч, дзверы радыё і тэлебачання, вашых газет для апазіцыі і не толькі для яе... Запэўніваю Вас: як толькі Вы гэта зробіце, адразу зменіцца аблічча друку, які, паруску кажучы, Вы называеце **супержелтым или суперопозиционным**.

Я ўжо неяк пісаў, што ўсе мы жывём на адной зямлі — і тыя хто з бел-чырвона-белым сцягам звязае нацыянальнае адраджэнне Бацькаўшчыны, яе заўтрашні дзень, і тыя, хто дзесяткі гадоў будаваў і працягвае будаваць "светлае будучае" і хто гатовы верыць у гэты міф да апошніх дзён свайго жыцця. Паразуменне паміж людзьмі, збліжэнне іх на аснове агульначалавечых каштоўнасцей у многім залежаць ад стаўлення ўлады да свабоды слова, да дэмакратызацыі прэсы ў цэлым. Няма, Аляксандр Рыгоравіч, у амерыканскага прэзідэнта Біла Клінтана сваёй газеты, радыё і тэлебачання, адмоўцеся і Вы ад нястрымнага жадання кіраваць прэсай. Калі далёка ад нас Амерыка, то па суседзяў — Польшча, Літва, Германія... Усюды і тыя, хто пры ўладзе, і тыя, хто ў апазіцыі да яе, маюць аднолькавае права на свабоду слова.

На Беларусі, на жаль, дзейнічаюць іншыя законы. Гэта і прыводзіць да таго, што "Народная воля" здаецца Вам, Аляксандр Рыгоравіч, **суперопозиционной**. Я ж яе бачу нармальным выданнем, якое паважае сваіх чытачоў.

Іосіф СЯРЭДЗІЧ,
заснавальнік
і галоўны рэдактар газеты "Народная воля".

Трагедыі

Депутат Викентий Козловский покончил жизнь самоубийством...

Валерий ЩУКИН,
депутат Верховного Совета 13-го созыва

2 ноября 1997 года родственники и земляки провожали в последний путь Викентия Антоновича Козловского — заместителя председателя Комиссии Верховного Совета Республики Беларусь 13-го созыва по аграрным вопросам и социальному развитию села, депутата от Смолевичского избирательного округа №210.

В Смолевичском районе Викентия Антоновича знают, считай, все. Три десятка лет он тут жил и работал. Двадцать лет подряд в качестве председателя тянул на себе колхоз имени Ф.Дзержинского, где создал крупный тепличный комплекс. Еще десяток председательских лет отдал колхозу имени Ленина. При нем оба хозяйства строили дома, развивали производство, добивались хороших показателей.

Земляки отмерили ему по заслугам, когда дружно выбрали В.А.Козловского депутатом высшего представительного органа республики. В Верховном Совете 13-го созыва Викентий Антонович, кандидат экономических наук, работал на постоянной основе заместителем председателя одной из важнейших для Беларуси парламентских комиссий, отдавая все свои знания и опыт подготовке законопроектов.

В период политического кризиса осени 1996 года В.А.Козловский поставил свою подпись под обращением депутатов в Конституционный суд с просьбой дать юридическую оценку действиям А.Лукашенко, которая впоследствии предоставила бы возможность для начала процедуры импичмента президента. Впоследствии, как и некоторые другие коллеги по парламенту, отозвал свою подпись. Известно, что сделал он это после личной беседы наедине с земляком и президентским эмиссаром Сергем Лингом, нынешним главой правительства. Тогда многих депутатов примерно таким вот образом "сломали"... Импичмент не состоялся. Позже смолевичский депутат-аграрий написал заявление о желании работать в Палате представителей, но принят туда не был. В конечном итоге оказался в числе тех 88 депутатов Верховного Совета 13-го созыва, которых президент изгнал из парламента.

Возвратившемуся в район Викентию Антоновичу не удалось, по вполне понятным причинам, вернуться на прежнюю работу председателем колхоза им.Ленина. Депутат Козловский, как и другие его коллеги, по сути, оказался на положении бесправного безработного. В глубинке, в деревне Батуринка, он оставался один на один со своими мыслями. На селе ведь, как известно, не очень-то жалуют несогласных с президентом, а минские политические баталии развивались вдали от "затворника".

В семье Викентия Антоновича в общем-то все было благополучно. Обе дочери замужем, жильем обеспечены. Сам он на берегу здешнего водохранилища имел дом, в котором вместе с женой мог досматривать престарелую мать и обеспечивать отдых четырем внукам. Если бы он доработал, как предусмотрено Конституцией 1994 года, весь свой депутатский срок в Овальном зале, то как раз к 2000 году ему исполнилось бы 60 лет. Можно было бы уходить на пенсию и жить себе поживать.

К 58 годам у депутата Викентия Антоновича Козловского не было ни работы, ни пенсии, ни покоя в душе. Лишь усугублялись сомнения в правильности своих поступков и чувство личной ответственности за безрадостную перспективу белорусского народа. Тягостное свое внутреннее состояние он не скрывал от близких людей.

Что человеку оставалось? Идти поднимать другое хозяйство? На новом месте отстраивать дом для семьи? Чтобы все начать с нуля, сил и времени не хватало, все-таки возраст. Вовсе уехать? А детей и внуков разве оставишь?

...На похоронах люди говорили, что окончательно надломила Викентия Антоновича известие о расправе над знаменитым хозяйственником Василием Старовойтовым. Вечером 31 октября 1997 года он пошел в сарай, из петли его вынули уже мертвым...

Хоронить депутата и известного в районе человека прибыли руководители здешних хозяйств. Кавалькада автомашин была не менее длинной, чем на похоронах тоже депутата Евгения Миколуцкого. Но если в Могилеве государственного деятеля провожали в последний путь с помпой, то в Смолевичах для покойного Викентия Козловского — тоже государственного деятеля — не нашлось даже захудалого похоронного оркестра. На погребение коллеги не явились депутаты Палаты представителей, на "скамейке запасных" у которых числился депутат В.А.Козловский. Президентские депутаты, "штурмом" бравшие места в автобусах, чтобы отметиться в Могилеве на похоронах президентского друга, на сей раз попрятались по норам, лишь бы не "засветиться" в Смолевичах...

Проводить коллегу в последний путь прибыли заместитель председателя Верховного Совета 13-го созыва Геннадий Карпенко, председатель Комиссии по аграрным вопросам и социальному развитию села Геннадий Усюкевич, заместитель председателя Комиссии по проблемам чернобыльской катастрофы Михаил Грушевский.

Довелось видеть похороны Миколуцкого и Козловского автору этих строк — секретарю Комиссии по национальной безопасности, обороне и борьбе с преступностью.

Похоронили депутата на кладбище, которое находится на землях колхоза имени Ф.Дзержинского.

Кладбище расположено совсем рядом с курганом Славы — от могилы до мемориала только московское шоссе пересечь...

Слышали?

Белорусские либералы посетили Ирак

Завершился официальный визит делегации Либерально-демократической партии во главе с председателем ЛДП Сергеем Гайдукевичем в Республику Ирак.

В ходе визита партийная делегация ознакомилась с внутриполитической обстановкой в стране, провела переговоры с руководством партий БААС и имела ряд официальных встреч с руководством Республики Ирак.

Итогом визита стало подписание Договора о сотрудничестве между Партией арабского социалистического возрождения и Либерально-демократической партией.

Валентина МАЗУР.

Акцыя

Прэмія для артыстаў балета. Ад "Філіп Морыс"

На святочнай вечарыне, прысвечанай юбілею Валянціна Елізар'ева, што нядаўна адбылася ў Нацыянальным акадэмічным тэатры балета, прадстаўніцтва кампаніі "Філіп Морыс" на Беларусі аб'явіла аб заснаванні ў рэспубліцы спецыяльнага прыза ў мэтах падтрымкі артыстаў балета і заахвочвання іх творчага роста "Лепшая роля сезона". Узнагарода — спецыяльны прыз і грашовая прэмія — будуць уручаны лаўрэату ў пачатку студзеня наступнага года на адпаведнай цырымоніі ў Нацыянальным акадэмічным тэатры балета. Як запэўнілі арганізатары акцыі, пры выбары лаўрэата будзе ўлічвацца мастацкі ўзровень успрымання, акцёрскае майстэрства, балетная тэхніка, а таксама вобразнае ажыццяўленне ролі.

Дарэчы, прэмія "Філіп Морыс" за лепшае выступленне ў балетным спектаклі была заснаваная ў 1977 годзе ў Фінляндыі і з тых часоў яна штогод уручаецца амаль ва ўсіх краінах свету.

Марына ВІШНЕЎСКАЯ.

Выставы

"Яны стваралі музей",

ці "100 рарытэтаў з калекцый Нацыянальнага музея Беларусі"

Сёлета Нацыянальны музей гісторыі і культуры Беларусі адзначае важныя даты сваёй гісторыі — 40-годдзе пачатку дзейнасці арганізацыйнай групы па стварэнні Беларускага дзяржаўнага гісторыка-краязнаўчага музея і 30-годдзе з дня адкрыцця першай пасляваеннай экспазіцыі, якая пасля цяжару польска-савецкай і Вялікай Айчыннай войнаў адрадзіла нацыянальны музей. Тым людзям, што стаялі ля яго вытокаў і тым, што працуюць тут зараз, адданым сваёй справе прысвечана выстава "Яны стваралі музей".

Сёння Нацыянальны музей гісторыі і культуры Беларусі — гэта найбуйнейшае сховішча нацыянальных рэліквій, скарбніца матэрыяльнай і духоўнай культуры беларускага народа. З нагоды юбілею ў музеі пачала працаваць і выстава "100 рарытэтаў з калекцый Нацыянальнага музея Беларусі", экспанаты якой з'яўляюцца падмуркам і музейнай калекцыі, і нацыянальнай культуры спадчыны. Па словах арганізатараў, экспазіцыя створана на аснове унікальных помнікаў найбольш значных музейных калекцый. Тут прадстаўлены каштоўныя ўпрыгожванні са старажытных курганоў, манетныя скарбы, іконы, кнігі, заходнееўрапейскі фарфор, беларускае мастацкае цыклo і нават скрыпкі італьянскіх майстроў 16—18 стагоддзяў.

Дарэчы, абедзве выставы будуць працаваць да 14 снежня.

Марына ВІШНЕЎСКАЯ.

Дзяды

Без правакацый не абышлося

Ушанаванне памяці продкаў, на жаль, не абышлося без правакацый. Першая з іх адбылася пры ўскладанні кветак каля будынка КДБ. Як паведамілі на прэс-канферэнцыі ў штаб-кватэры Беларускага народнага фронту, быў дазвол на ўскладанне там кветак невялічкай дэлегацыяй з пяці чалавек. Пяцёра і рушылі туды. Па дарозе да іх далучыліся многія з тых, хто прымаў удзел у пікеце на вуліцы Няміга. У выніку адзін з арганізатараў ускладання кветак быў дастаўлены ў аддзяленне міліцыі, дзе зроблены адпаведны запіс. Кіраўнікі БНФ выказалі апасенне, што яму можа быць прыпісана арганізацыя несанкцыянаванага шэсця і ўзбуджана супраць яго крымінальная справа.

Там жа трое міліцыянераў падышлі да прадстаўніка Маладога фронту Цімафея Дранчука, спрабуючы зацягнуць яго ў "варанок". Але прысутныя "адбілі" яго. І, нарэшце, у Курапатах адзін мужчына ў адказ на заўвагу накінуўся на жанчыну. Ён быў затрыманы і перададзены міліцыянерам.

Ігар КАВАЛЬЧУК.

Беларускі саюз прадпрымальнікаў прапануўвае распаўсюдзіць на недзяржаўныя навучальныя і навуковыя ўстановы парадак ільготнага падаткаабкладання

Беларускі саюз прадпрымальнікаў (БСП) прапануўвае распаўсюдзіць на недзяржаўныя навучальныя і навуковыя ўстановы парадак ільготнага падаткаабкладання на сродкі, атрыманыя ад гаспадарчай дзейнасці, які дзейнічае ў дачыненні да дзяржаўных устаноў гэтага профілю. Адпаведны ліст накіраваны прэм'ер-міністру Сяргею Лінгу прэзідэнтам БСП Уладзімірам Карагіным.

Як лічыць У.Карагін, распаўсюджванне на недзяржаўныя навучальныя і навуковыя ўстановы парадку ільготнага падаткаабкладання адпавядала б артыкулу 13 Канстытуцыі, які гарантуе роўныя абарону і ўмовы для развіцця ўсіх формаў уласнасці. Апрача таго, гэта дазволіла б недзяржаўным установам умацаваць матэрыяльную базу — фарміраваць бібліятэкі, набываць тэлекамунікацыйнае і вучэбнае абсталяванне, ствараць спецыялізаваныя лабараторыі, набываць вучэбныя і вытворчыя плошчы. Ільготнае падаткаабкладанне для недзяржаўных ВНУ стварыла б, на думку У.Карагіна, перадумовы для іх удзелу ў разнастайных навуковых і навучальных праграмах, з дапамогай якіх у Беларусь можна было б прыцягнуць дадатковыя матэрыяльныя сродкі, інфармацыйныя рэсурсы і забяспечыць доступ да сучасных тэхналогій.

Аляксей АРЭШКА.

Погода

5 и 6 ноября на территории республики сохранится облачная с прояснениями погода, преимущественно без осадков. Температура воздуха 5 ноября -3...+2, ночью -3...-7. 6 ноября — +2...+7, по западу 0...-5.

Страшно!

Журналисту Олегу Бебенину заломили руки и отвезли в лес...

31 октября. Пятница. Час дня. Редактору отдела новостей газеты "Имя" Олегу Бебенину катастрофически не везло. Он опаздывал на важную встречу и пытался около ГУМа поймать такси. Тщетно... Неожиданно рядом с Олегом притормозил бордовый "Фольксваген-Пассат" *(гос. номер 1128 МИ)*. Из него выбежали двое мужчин в штатском и, заломав руки ничего не понимающему Олегу, насильно запихнули его в машину...

— Ехали, — рассказывает сотрудник столичной газеты для тех, кто умеет читать, — в полной тишине. На тактичный вопрос "Куда едем?" я получил довольно-таки нелитературный ответ типа: "Потом узнаешь".

Высадили меня на опушке красивого соснового пролеска. А точнее, как выяснилось позже, на 15-м километре шоссе Минск — Заславль недалеко от Ратомки. Как ни странно, рукоприкладством мои похитители почему-то не занимались. Они всего лишь... прочли получасовую лекцию о том, как нехорошо независимым средствам массовой информации воевать с государством. Причем "лекторы" обращались не ко мне лично, а апеллировали ко всем журналистам негосударственных изданий. Через меня передали привет всем журналистам независимых средств массовой информации и пообещали, что, возможно, в ближайшем будущем постараются провести "разъяснительные беседы" подобного типа со всеми остальными. После нравоучений меня обыскали и забрали полтора миллиона белорусских рублей, 50 долларов и телефонную карточку на 60 минут...

Обратно, естественно, Олега Бебенина не отвезли. Добирался на попутках. На оставшиеся деньги, которые "похитители" по рассеянности или невнимательности не нашли.

По возвращении Олег тотчас написал заявление в Центральный РОВД. Однако его не приняли, мотивировав тем, что все заявления принимаются только по месту происшествия. Оправившись от морального потрясения, практически весь следующий день Олег провел в отделении милиции Минского района, где давал показания, описывал приметы и взывал местные органы к предельной справедливости и объективности. Олегу пообещали, что в десятидневный срок его заявление рассмотрят, а там уж окончательно решат, возбуждать ли уголовное дело. Правда, в приватной беседе сотрудники отдела милиции Минского района сказали, что не со всеми они могут бороться, дав понять, о ком идет речь.

Надо отметить, что Олег всегда активно участвовал во всех акциях, направленных против существующего режима. И можно выдвинуть такую версию: видно, у властей предержащих уже имеется черный список неугодных журналистов, которым нужно прикрыть рты. Любой ценой. Бебенин стал первым...

Марина КОКТЫШ.

Паралелі

Курапаты 1937-га. Праз шесцьдзесят год...

Пасля памінальнай суботы, калі за сямейным сталом узгадваюць свой радавод, добрым словам і з удзячнасцю памінаюць продкаў, заслужыўшых таго, каб жыць у памяці нашчадкаў, адбылася яшчэ адна не менш значная падзея.

Народны фронт Беларусі ладзіў чарговае шэсце на Курапаты.

У поўдзень на плошчы імя Якуба Коласа беларускай сталіцы сабралася каля дзвюх тысяч чалавек, якія калонай рушылі да месца захавання ахвяраў палітычных рэпрэсій трыццатых гадоў і асабліва сумнапамятнага 1937-га, з якога і вядзецца адлік лёсаў, незаслужана асуджаных "тройкамі". І хаця сёння пра Курапаты ўжо вядома ва ўсім свеце, Ваенная пракуратура Беларусі ўсё вядзе следства, то прыпыняючы яго на пэўны час, то зноў узбуджаючы ў сувязі з "новымі акалічнасцямі", якія быццам бы выяўлены ў ходзе следчых дзеянняў.

І галоўнай фігурай, якая ўчыняла пакуты і здзекі над захаванымі тут людзьмі, выступае не "сталінская машына рэпрэсій", удала запушчаная атачэннем правадыра "усіх часоў і народаў", а бравыя і бяздушныя салдаты вермахта, якія па загаду Гітлера былі гатовыя на любыя ўчынкі і дзеянні. Тое, што ў часы фашысцкай навалы існавалі масавыя расстрэлы, сумніву не выклікае. Маглі "падзахоўваць" расстрэляных, з пункту гледжання ваенных пракураў, і ў Курапатах. Але ўскрыццё брацкага могільніка пацвердзіла асноўную версію (сёння гэта ўжо неаправяржальны факт!): ахвяры захаваныя ў Курапатах задоўга да вайны.

Тым часам да калоны, якая рухалася па вуліцы Я.Коласа, Лагойскаму тракту, далучаліся сотні і сотні грамадзян. Удзельнічалі ў жалобным мітынгу ў Курапатах ужо каля чатырох-пяці тысяч мінчанаў, у большасці сваёй — маладых. Тое, што сённяшнюю моладзь хвалюе лёс іх равеснікаў, якія назаўсёды засталіся маладымі, яны не пашкадавалі сваіх жыццяў дзеля будучыні нашчадкаў — захавання заваёў дэмакратыі, правоў і свабод грамадзян.

На мітынгу выступілі намеснік старшыні Аб'яднанай грамадзянскай партыі Аляксандр Дабравольскі, намеснік старшыні сойму Народнага фронту "Адраджэнне" Лявон Баршчэўскі, іншыя аратары. І хто б не браў слова, усе абавязкова вялі гутарку пра незалежнасць Рэспублікі Беларусь, захаванне дэмакратыі ў краіне, развіццё беларускасці і г.д. Аднак наступствы на правы грамадзян, свабоду слова, якія чыняць улады, шмат у чым нагадваюць, на думку аратараў, сумнавядомы 1937-мы год. І таму барацьба канстытуцыйным шляхам за свае правы — галоўны накірунак у дзейнасці дэмакратычных сіл.

Вітольд БАРАВІЦКІ.

Памяць

Крыж "Пакутнікам Беларусі"

У аршанскіх "Курапатах", каля вёскі Андрэеўшчына, сябрамі Аршанскай і Талачынскай радаў Беларускага народнага фронту праведзена ўшанаванне ахвяраў сталінскага генацыду. Тут устаноўлены крыж "Пакутнікам Беларусі".

Алесь ЧАХОЛЬСКІ.

По-европейски?

Права человека в Беларуси изучает Международная Хельсинкская федерация

Два дня в Минске находились исполнительный директор Международной Хельсинкской федерации (МХФ) г-н Аарон Роудс и координатор МХФ по Беларуси г-н Владимир Вайсман. На пресс-конференции, состоявшейся 3 ноября с их участием, обсуждена тема "Работа Международной Хельсинкской федерации в Беларуси".

Г-н Роудс поведал о программе TACIS в Беларуси, о докладах МХФ по ситуации с правами человека в нашей стране, а также о Международной конференции **"За свободу и справедливость от Балтии до Черного моря"**, которую 5—7 декабря 1997 года проводит МХФ совместно с БХК. В работе конференции примут участие 15 бывших глав государств, а также представители зарубежных Хельсинкских комитетов.

Г-н Роудс рассказал также о деятельности Британской Хельсинкской группы, доклад которой "Беларусь: пария или жертва" опубликован в белорусских государственных газетах и вызывает противоречивые оценки.

Виктор ГОРОДЕЦ.

НЕУТОМИМЫЙ ПОМОЩНИК
КОМПЬЮТЕР NTT с монитором и комплектующими
SAMSUNG ELECTRONICS

NTT- 520
Pentium-150 Intel
RAM 8 Mb
HDD 1.2 Gb / VRAM 1 Mb
14" Samsung 3NE
FDD 3.5" / мышь/клав.
2.5 г. гарантии / 634 у.е.

NTT- 620
K6-200 MMX AMD
TX / RAM 16 Mb
HDD 2.1 Gb / VRAM 2 Mb
14"Samsung 3NE
FDD 3.5" / мышь/клав.
2.5 г. гарантии / 861 у.е.

NTT- 2703
Pentium II -300 Intel MMX / RAM 32 Mb
HDD 3.4 Gb / VRAM 2 Mb / 15"Samsung 500s
CD-ROM 24s / FDD 3.5" / мышь/клав.
2.5 г. гарантии / 2045 у.е.

NTTs (017) 229-29-99
"NEW TAIR TECHNOLOGY SYSTEMS"

Брест.....42-71-14
Барановичи.5-47-40
Витебск.....37-75-00
Гродно.....44-10-38
Жодино.....4-27-04
Гомель.....53-58-01
Могилёв.....22-69-77
Новополоцк..7-34-34
Молодечно..7-77-20
Пинск.....35-97-24

Шаноўныя прыхільнікі "Народнай волі"!

Вядзецца новая падпісная кампанія. Спадзяёмся, што і ў першай палове 1998 года мы застанёмся шчырымі сябрамі. Кошт на наша выданне захаваўся ранейшым: на 1 месяц — 29000 рублёў, на 3 месяцы — 87000, на 6 месяцаў — 174000 рублёў. Індэкс — 63222.

Вы — з "Народнай воляй"! "Народная воля" — з Вамі!

Народная Воля 5 ЛІСТАПАДА 1997 г.

Независимая экспертиза

Михаил Пастухов, доктор юридических наук, профессор

Декрет №21: Путь в 1937 год?

21 октября 1997 года президентом Республики Беларусь подписан очередной, но весьма неординарный декрет под номером 21 — "О неотложных мерах по борьбе с терроризмом и иными особо опасными насильственными преступлениями". После его прочтения остается тяжелый осадок, так как за этим декретом просматриваются зловещие последствия его реализации. Уж очень он напоминает Закон от 1 декабря 1934 года о террористических организациях и террористических актах, принятый в отместку за убийство видного партийного деятеля той поры С.Кирова. С него, собственно, и начался "великий террор", унесший, по подсчетам независимых исследователей, свыше 42 миллионов ни в чем не повинных наших сограждан (см.: "Известия". 1997, 30 октября). "Вина" последних заключалась нередко в том, что они имели неосторожность неодобрительно высказаться о "вожде всех народов" или выразить недовольство действиями властей.

Неужели через 60 лет над Беларусью вновь нависнет туча 37-го года? И снова бригады "спецов" начнут свою адскую работу по выявлению "врагов народа", на места станут доводиться задания по их количеству, а спецсуды станут послушно "выписывать" невиновным чудовищные наказания: 10, 20 лет тюрьмы без права переписки, а кому — и высшая мера наказания, т.е. расстрел.

А именно такое предчувствие складывается после изучения данного творения президентских юристов. Поверьте, оно совсем не лишено оснований!

* * *

Декрет вводит в действие "систему неотложных мер по борьбе с терроризмом и иными особо опасными насильственными преступлениями".

В чем необходимость этих "неотложных мер"? И к чему такая спешка? Объяснение находится только одно — декрет выступает ответной мерой по отношению к тем, кто может быть причастен к убийству Е.Миколуцкого. Но почему из-за нескольких убийц опасности должно подвергаться все общество? Не слишком ли дорогую цену требует президент от белорусов за совершенное преступление? А может быть, это переход к открытой борьбе со всеми недовольными режимом и развязывание *"великого террора"* в отдельно взятой постсоветской республике?

Во всяком случае, "система неотложных мер" имеет четко выраженную цель — ввести в Беларуси чрезвычайное положение со всеми его атрибутами. Свидетельством этого может служить безмерно широкое определение терроризма и его многочисленные проявления. В частности, под терроризмом в декрете понимается "применение насилия или угроз насилия в целях нарушения общественной безопасности, дестабилизации общественного порядка, устрашения населения, либо оказания воздействия на принятие решений государственными органами, либо воспрепятствования политической или иной общественной деятельности".

Вы можете назвать любое действие или высказывание, которое является неугодным для властей предержащих, и без особых сложностей их можно трансформировать в "терроризм". Например, под него могут вполне подвести угрозы, выкрикиваемые демонстрантами в адрес президента или милиции, призывы к отстранению президента от власти. Любой несанкционированный митинг, шествие, пикет можно при желании расценить как "воздействие на принятие решений государственными органами".

Еще больше расширяют сферу "террористической деятельности" формы проявления терроризма, обозначенные в подпункте 1.1 декрета. Так, террором будет признаваться совершение взрыва, поджога или иных действий, посягающих на общественную безопасность; умышленное убийство лица или его близких в связи с осуществлением им служебной деятельности или выполнением общественного долга либо совершенное способом, опасным для жизни многих людей; захват заложников; угроза или насилие по отношению к судье или народному заседателю; угроза или насилие в отношении должностного лица, работника милиции, народного дружинника, военнослужащего или иного лица в связи с выполнением им служебных обязанностей или общественного долга и т.д. На практике это может привести к тому, что если кто-то вздумает поднять руку на работника милиции, дружинника, члена оперативного молодежного отряда (которые предполагается создать для разгона демонстраций, митингов и "отлавливания" их участников), то его могут признать террористом и осудить самое малое на срок от 8 до 15 лет и обязательно с конфискацией имущества (так требует декрет. — **М.П.**).

Одна лишь угроза совершения взрыва, поджога или иных действий, создающих опасность гибели людей, причинения крупного имущественного ущерба или иных тяжких последствий в целях "нарушения общественной безопасности, устрашения населения, либо оказания воздействия на принятие решений государственными органами, либо воспрепятствования политической или иной общественной деятельности" (последнее всегда можно предполагать, но доказать практически невозможно. — **М.П.**), по декрету президента, обойдется лишением свободы на срок до 5 лет, или арестом до шести месяцев (такого наказания в Уголовном кодексе РБ до настоящего времени нет. — **М.П.**), или штрафом. А если угроза была не реальной, а мнимой? В этом случае "шутнику" можно только посочувствовать, как и тем "шутникам", которые за рассказ анекдота о власти в 30-е годы получали по нескольку лет лагерей.

Обращает на себя внимание беспрецедентное в европейской юриспруденции явление: подзаконным актом в нарушение закона и вопреки закону вводятся страшные (именно страшные, характерные для 30-х годов советской эпохи) уголовные наказания. Причем наказания, превосходящие пределы действующего уголовного законодательства: от 10 до 20 лет, пожизненное заключение, смертная казнь (!) и обязательно в сочетании с конфискацией имущества.

Поразительно, но факт: президент Беларуси единолично своим актом ввел для граждан Беларуси смертную казнь! Цивилизованная Европа отказывается от этого постыдного наказания, а президент Республики Беларусь, не имея на то оснований, вводит ее по своему усмотрению. Причем по таким составам преступлений, где люди могут быть необоснованно и даже ложно обвинены в совершении преступления.

Еще одна деталь декрета, напоминающая методы сталинского режима: граждане откровенно призываются к доносительству друг на друга. Если они "своевременно предупредят" государственные органы о готовящейся "террористической" деятельности, то подлежат освобождению от уголовной ответственности. И не только. В декрете президент предлагает Совету министров разработать закон, защищающий таких лиц наравне со свидетелями и потерпевшими. "Доброжелателей" будут специально поощрять, выделив для этого необходимые средства.

О том, что президент Республики Беларусь собирается бороться с "терроризмом" основательно и долго, свидетельствует пункт декрета о создании "специальных (!) подразделений органов внутренних дел, государственной безопасности и прокуратуры по борьбе с организованной преступностью и коррупцией". Для этих спецподразделений до 1 января 1998 года предлагается выделить отдельные здания и помещения, будет организована их подготовка и повышение квалификации. Профилю этих подразделений должна соответствовать специализация подразделений территориальных прокуратуры, а также судей областных, Минского городского и Верховного судов по рассмотрению уголовных дел о терроризме и иных особо опасных насильственных преступлениях.

Тем самым в системе правоохранительных органов будут созданы специальные и, видимо, особо надежные для власти подразделения, которые развернут широкомасштабную борьбу с "террористами" и иже с ними. Совсем как в 30-е годы: спецоперативные работники, спецследователи, спецпрокуроры, спецадвокаты и спецсуды. Но все это противоречит Конституции Республики Беларусь, которая запрещает образование чрезвычайных (то есть не предусмотренных законом) судов. Не имеет это ничего общего с международными стандартами в области судопроизводства.

В прямое нарушение с правами человека вступает пункт декрета о применении к лицам, причастным (но ведь это сначала нужно доказать! — **М.П.**) к "терроризму" или иным особо опасным насильственным преступлениям, "превентивного задержания" на срок до 30 суток.

Как известно, такая субъективная в своей основе мера пресечения ранее допускалась по указу президента Российской Федерации в рамках борьбы с организованной преступностью и коррупцией. Получив негативную оценку со стороны демократической общественности и европейских структур, она была сравнительно быстро отменена. У нас же, в Беларуси, это негодное с правовой точки зрения средство берется на вооружение. Понять это трудно. "Превентивное задержание" фактически отменяет гарантии защиты прав личности в уголовном судопроизводстве. Пользуясь этим правом, работники милиции, КГБ и прокуратуры могут схватить любого "нужного" им человечка и держать его под стражей, не предъявляя ему никаких обвинений. Уж очень это напоминает средневековье, когда жизнь человека ни во что не ставилась и его можно было по высочайшему указанию пытать в застенке как кусок мяса и костей.

В явное противоречие с нормами международного права вступают положения декрета о возможности проведения экспертизы до возбуждения уголовного дела, результаты которой рассматриваются в качестве доказательств по уголовному делу (пункт 1.6), об обязательном применении к подозреваемым и обвиняемым в совершении терроризма или иных особо опасных насильственных преступлений в качестве меры пресечения заключения под стражу (пункт 1.7).

Весьма показательно, что декрет президента не объявляется временным (хотя по новой редакции Конституции он не может быть иным. — **М.П.**). Администрации президента в двухнедельный срок (?!) по согласованию с Государственным секретариатом Совета безопасности (?!) предлагается разработать и представить президенту проект закона о внесении изменений и дополнений в Уголовный и Уголовно-процессуальный кодексы РБ, вытекающих из положений декрета.

Получается, что в Беларуси законы приводятся в соответствие с подзаконными актами, каковыми, без сомнения, являются декреты и указы президента. Это означает, что на практике декрет президента стал выше закона, а исполнительная власть откровенно вышла из-под контроля власти законодательной (последняя в Беларуси существует чисто номинально, в виде бутафорского парламента. — **М.П.**). Теперь с помощью декретов президент Беларуси намерен управлять белорусским обществом, навязывая ему свою единоличную волю. Впечатление от этого у европейского сообщества должно быть не самым лучшим. Там как-то привыкли к верховенству закона в делах государственных и разделению властей, с тем чтобы не было среди них первой власти и всех остальных.

По сути дела, принятие декрета о "терроризме" означает переход к открытой борьбе с инакомыслием. Отныне каждый гражданин, имеющий свое мнение и отстаивающий свои убеждения, рискует стать "террористом" (в 30-е годы таких людей называли "врагами народа"). Можно предположить, что репрессивный механизм в скором времени будет запущен на полную катушку, поскольку число недовольных властью в Беларуси нарастает, как снежный ком, катящийся с горы. Вот тогда понадобится и превентивное задержание в отношении так называемых террористов (а на деле — наиболее активных противников режима), и специальные бригады следователей, и спецсуды.

Следующим шагом в очищении белорусского общества от "террористов", возможно, станет образование концентрационных лагерей. И сейчас Беларусь занимает одно из первых мест в мире по числу осужденных (565 человек на 100 тысяч населения. — **М.П.**). После применения декрета №21 исправительно-трудовым лагерем станет вся страна: кто-то будет править, кто-то будет доносить, кто-то будет садить и охранять, а многим придется "отдохнуть" десяток лет от мирской суеты.

Так что же мы строим: демократическое правовое государство или "зону", обнесенную со всех сторон колючей проволокой? Во всяком случае, ясно одно: Беларусь действительно не идет за цивилизованным миром. Власти предержащие не только не дают ей развиваться, но и упорно тянут в прошлое, в 30-е годы, где сталинские опричники каленым железом выводили "контрреволюционную" ересь. И сейчас в руки правоохранительных органов декрет президента вложил каленое железо.

Что же будет?

Навіны з Віцебшчыны

На замежны рынак працы лепш трапляць не з чорнага ходу

Дэфіцыт рабочых месц на ўнутраным рынку і мізэрная зарплата вымушаюць некаторых жыхароў рэспублікі шукаць работу ў іншых краінах. Знаходзіцца і нямала жадаючых дапамагчы ў гэтым. Аднак часта многія становяцца ахвярамі падману. У прыватнасці, у такой сітуацыі аказаліся маладыя віцяблянкі, якія спакусіліся на заманлівыя прапановы шэрага фірм і некаторых асоб атрымаць за мяжой высокааплатную работу. Аднак на справе "шырокі выбар прафесій" абяцаў адзіную перспектыву — заняткі прастытуцыяй.

Даведаўшыся аб такіх фактах, аддзел Дзяржаўнай міграцыйнай службы народанасельніцтва, дэмаграфіі і сацыяльнага прагнозу камітэта па працы Віцебскага аблвыканкама прыняў шэраг мер. Ён звярнуў таксама ўвагу абласнога камітэта пасрэдніцтва і інвестыцый на выпадкі грубага парушэння некаторымі кампаніямі Пастановы ўрада "Аб мерах па рэгуляванню знешняй працоўнай міграцыі".

Высветлілася і нямала іншых парушэнняў, звязаных з вярбоўкай рабочай сілы. Працэдура падману была даволі простая. Пад яркім загалоўкам "Работа за мяжой" на тэлеэкране або на дошцы аб'яў указваліся нумары кантактных тэлефонаў. У выпадку, калі гэта не было проста сродкам выдурвання грошай за "паслугу", і работу мігранты сапраўды атрымлівалі, змежныя фірмы імкнуліся атрымаць аднабаковую выгаду ад такіх здзелак. Кантракты паміж наймальнікамі і мігрантамі не заключаліся зусім, або яны не адпавядалі міжнародным патрабаванням. У выніку праца нашых рабочых аплачвалася значна ніжэй, чым іншых, яны былі пазбаўлены элементарных правоў.

Да таго ж, у краінах Заходняй Еўропы, куды накіроўваюцца мігранты, прымаюцца даволі жорсткія абмежавальныя меры. Напрыклад, работадавец ФРГ, які прыняў нелегальнага работніка, штрафуецца ў памеры 100 тысяч марак, а работнік — на тысячу марак з наступнай дэпартацыяй з краіны.

Выхад з існуючага становішча начальнік аддзела Дзяржаўнай міграцыйнай службы народанасельніцтва, дэмаграфіі і сацыяльнага прагнозу камітэта па працы Віцебскага аблвыканкама Галіна Шайко бачыць не толькі ў спыненні незаконных спроб вярбоўкі рабочай сілы, але і ў распрацоўцы сістэмы мер падтрымкі дзяржаўных і камерцыйных структур, якія імкнуцца замацавацца на сусветным рынку рабочай сілы. Робячы гэта самастойна, на свой страх і рызыку, яны нярэдка падвяргаюцца націску з боку замежных партнёраў. Выправіць сітуацыю дапаможа заключэнне адпаведных пагадненняў Рэспублікі Беларусь з заходнееўрапейскімі і іншымі дзяржавамі, як гэта ўжо зроблена з краінамі СНД і Балтыі.

Дарэчы, цяпер 80 суб'ектаў гаспадарання рэспублікі маюць права ажыццяўляць працаўладкаванне за мяжой на падставе ліцэнзій Міністэрства працы. Такое права атрымалі і дзве фірмы ў Віцебску. Так што знайсці работу за мяжой без рызыкі быць ашуканымі ўсё-такі можна.

Баварскі вопыт на ўзбраенні віцебскіх выратавальнікаў

Служба выратавання, якая базіруецца ў пажарнай часці вытворчага аб'яднання "Віцязь", узяла на ўзбраенне вопыт работы сваіх калег з Баварыі. Спецыяліст службы выратавання з Германіі Райнхальд Кульман нядаўна даставіў у Віцебск прыборы і прыстасаванні для аказання хуткай медыцынскай дапамогі і выратавання людзей і навучыў беларускіх калег працаваць з новым абсталяваннем.

"Міс касірка" абслужыць па вышэйшаму класу

У барацьбу за званне лепшага па прафесіі ўключыліся работнікі білетных кас Віцебшчыны. 4 лістапада ў абласным цэнтры адбудзецца конкурс прэтэндэнтак на званне "Міс касірка". Удзел у ім прымуць пераможцы ў адборачных турах, чатыры з якіх прадстаўляюць горад Віцебск, а тры — Полацкі раён.

Вольга СІДАРОВІЧ, БелТА.

Віцебск.

Крымінал

Не злоўжывай службай

Пракуратура Магілёўскай вобласці завяла крымінальную справу ў адносінах да дырэктара сумеснага прадпрыемства "Анкумог" В.Качурку па частцы 2 артыкула 166 Крымінальнага кодэкса Рэспублікі Беларусь — злоўжыванне ўладай або службовым становішчам.

Як паведаміў начальнік прэс-цэнтра рэспубліканскай пракуратуры А.Таранаў, з матэрыялаў крымінальнай справы вынікае, што ў студзені гэтага года дзяржаўным аб'яднаннем "Галоўжыўпрам" са сродкаў фонду падтрымкі вытворцаў сельскагаспадарчай прадукцыі і прадуктаў харчавання сумеснаму прадпрыемству "Анкумог" было пералічана 15 мільярдаў 651 мільен рублёў на набыццё суперканцэнтратаў для жывёлагадоўчых комплексаў. Аднак з гэтай сумы В.Качурка, парушыўшы заканадаўства, 7 мільярдаў выкарыстаў не па прамым прызначэнні, а пералічыў у розныя камерцыйныя структуры для атрымання прыбытку.

Арыштаваны за напад на пасажыраў

Пракуратура Віцебскай вобласці арыштавала І.Кухарэнку і В.Лагунова, якія яшчэ з трыма саўдзельнікамі на дарозе Віцебск—Смаленск учынілі разбойны напад на пасажырскі аўтобус, які накіроўваўся ў Маскву. Пры нападзе імі была выкарыстана міліцэйская форма і агнястрэльная зброя.

Як паведамілі ў прэс-цэнтры рэспубліканскай пракуратуры, крымінальную справу расследуе следчае ўпраўленне УУС Віцебскага аблвыканкама.

БелТА.

Прафсаюзы прамысловасці аб'явілі гатоўнасць да акцый пратэсту

Арганізаваныя акцыі працоўных прадпрыемстваў радыёэлектронікі, а таксама аўтамабільнага і сельскагаспадарчага машынабудавання ў абарону сваіх правоў і інтарэсаў могуць пачацца ўжо ў лістападзе. Аб гэтым паведамілі прэс-цэнтр Беларускай незалежнай асацыяцыі прафсаюзаў прамысловасці. Такая пазіцыя работнікаў гэтых галін заснавана на крызісным стане вытворчасцей, дзе яны працуюць.

Галоўнае патрабаванне прафсаюзаў зводзіцца да стварэння неабходных умоў для стабільнай работы прамысловых прадпрыемстваў.

Ва ўзнікшай сітуацыі прафсаюзы пакідаюць за сабой права ісці на масавыя акцыі пратэсту аж да аб'яўлення агульнарэспубліканскай папераджальнай забастоўкі.

Валянціна МЕНШЫКАВА.

Памяці Віктара Турава прысвячалася...

Днямі ў касцёле святых Сымона і Алены прайшла вечарына памяці народнага артыста Рэспублікі Беларусь і СССР акадэміка Міжнароднай славянскай акадэміі навук, адукацыі, мастацтваў і культуры рэжысёра Віктара Турава.

У канцэрце браў удзел Мінскі сімфанічны аркестр "Collegium Musiqum", заслужаная артыстка Беларусі Наталля Руднева (мецца-сапрана), народны артыст Беларусі Уладзімір Гаспюхін, лаўрэат Міжнароднага конкурсу Аляксей Афанасьеў (віяланчэль), мастацкі кіраўнік Тэатра-студыі кінаакцёра Аляксандр Яфрэмаў. У праграме прагучалі творы П.Чайкоўскага — сімфонія №6 сі мінор "Патэтычная", сач. 74 Э.Віла-Лобас — Бразільская Бахіана №5.

У выкананні салісткі Беларускага дзяржаўнага эстраднага аркестра Стэлы прагучаў рэквіем "Плач па мне" на словы Алены Туравай.

Марына ВІШНЕЎСКАЯ.

Передвыбарныя блокі

Разам дзеля... Віцебска

Кандыдаты ў дэпутаты Віцебскага гарадскога Савета, якія ідуць на выбары ад аб'яднання жанчын "Ульяна", мясцовай філіі Беларускага рэспубліканскага фонда падтрымкі дэмакратычных рэформаў імя Льва Сапегі, Аб'яднанай грамадзянскай партыі, Беларускага народнага фронту "Адраджэнне", Беларускай хрысціянска-дэмакратычнай партыі, Беларускай сацыял-дэмакратычнай партыі (Народная грамада), утварылі перадвыбарны блок "Яднанне дзеля Віцебска".

У сваёй агульнай праграме прадстаўнікі блоку абвясцілі, што яны здольныя дамагчыся: каб на тэрыторыі горада ў поўным аб'ёме транслёравалася праграма **НТБ — Расійскай незалежнай** тэлевізіі; каб зарплаты, пенсіі і стыпендыі выдаваліся своечасова; каб грамадзяне заўсёды адчувалі сябе ў бяспецы на вуліцы і дома; каб у прыватызацыі ўдзельнічалі звычайныя людзі, а не толькі чыноўнікі ды спрытнюгі; каб народ сам вырашыў свае праблемы праз органы самакіравання; каб маладым сем'ям аказваліся дзяржаўная падтрымка і дапамога; каб для дзяцей былі бяспалатнымі клубы, гурткі і секцыі, а не гарышчы і сутарэнні; каб транспарт лепей працаваў; каб абслугоўванне жыхарства адпавядала ўзроўню аплаты; каб гарадскі бюджэт ствараўся для ўсіх віцяблян, а не адно толькі для чыноўнікаў.

Юрась СЦЯПАНАЎ.

Конкурс

"Едзем у Францыю-98"

Пад такой назвай Міністэрства замежных спраў Францыі аб'явіла сусветны конкурс для школьнікаў і студэнтаў, паспяховаму правядзенню якога будуць садзейнічаць каля 120 французскіх пасольстваў, што працуюць на ўсіх кантынентах. Гэта акцыя пры садзейнічанні Міністэрства адукацыі Беларусі пройдзе і ў нашай рэспубліцы.

Такі шырокі размах конкурсу непасрэдна звязаны з чэмпіянатам свету па футболу, які адбудзецца ў наступным годзе ў Францыі. Фінальныя спаборніцтвы, а ў іх прымуць удзел 32 нацыянальныя зборныя, плануецца правесці ў дзесяці гарадах краіны. Чакаецца, што на матчах пабываюць 2,5 мільёна гледачоў. Сярод іх могуць аказацца і пяцёра нашых землякоў ад 17 да 20 гадоў, хто найбольш паспяхова пройдзе тэсціраванне.

Пераможцы конкурсу будуць не толькі прысутнічаць на матчах чэмпіянату свету, але і прымуць удзел ва ўрачыстасцях з нагоды Нацыянальнага свята Францыі 14 ліпеня.

Вячаслаў ДУТАЎ, БелТА.

Дзелавы візіт за акіян

Па запрашэнню Гандлёвай палаты ЗША ў гэту краіну вылецела беларуская афіцыйная дэлегацыя на чале з міністрам знешніх эканамічных сувязей Міхаілам Марынічам. Там у перыяд па 9 лістапада яна правядзе шэраг сустрэч па пытаннях паглыблення і пашырэння двухбаковага супрацоўніцтва.

У склад дэлегацыі ўвайшлі кіраўнікі Беларускай гандлёва-прамысловай палаты, вытворчых аб'яднанняў "Інтэграл", "Палімір", "Тэхпрамімпекс" і іншых структур. У пасланцоў нашай дзяржавы адбудуцца перагаворы ў Дзярждэпартаменце, Палаце прадстаўнікоў Кангрэса ЗША, у міністэрствах гандлю, фінансаў, а таксама з амерыканскімі бізнесменамі. Акрамя таго, адбудуцца гутарка за "круглым сталом" са спецыялістамі шэрага кампаній і нефармальная сустрэча ў Гандлёвай палаце ЗША з прадстаўнікамі палітычных і ўрадавых колаў.

Міхаіл ЖУРАВОВІЧ, БелТА.

Чулі?

Жонка прэзідэнта ЗША Хілары Клінтан наведае Львоў 16—18 лістапада

Жонка прэзідэнта ЗША Хілары Клінтан наведае Львоў 16—18 лістапада.

Як паведаміла БелаПАН украінскае інфармагенцтва УНІАН са спасылкай на Міністэрства замежных спраў краіны, тэрміны візіту пакуль афіцыйна не пацверджаныя нотай Пасольства ЗША на Украіне. Папярэдне візіт першай ледзі ЗША плануецца на 10—11 лістапада.

У Львове Х.Клінтан перадасць гуманітарную дапамогу абласной клінічнай бальніцы, а таксама правядзе семінары па праблемах павышэння ролі жанчын у сучасным грамадстве. Жонка прэзідэнта ЗША сустрэнецца таксама з жонкай кіраўніка ўкраінскай дзяржавы Людмілай Кучма.

Параўнаем

Грамадзяне Украіны купляюць прадукты харчавання пераважна на рынках

Грамадзяне Украіны купляюць прадукты харчавання пераважна на рынках. Па дадзеных Дзяржаўнага камітэта статыстыкі, рэалізацыя харчовых тавараў праз рознічны гандаль з-за скарачэння вытворчасці прадуктаў харчавання (на 23 працэнты за студзень—верасень 1997 года ў параўнанні з дзевяццю месяцамі 1996 года) і павелічэння на 9 працэнтаў цэнаў на іх паменшылася. Так, продаж мяса, тушкі, каўбасных вырабаў з пачатку года скарацілася на 11 працэнтаў. На душу насельніцтва ў сярэднім прыпадае 211 грамаў мяса, а ў некаторых абласцях менш за 150 грамаў.

Продаж жывёльнага масла паменшыўся на 31 працэнт; кансерваў з агародніны і фруктова-ягадных — на 44 працэнты, макаронных вырабаў — на 35; круп — на 30; хлеба і хлебабулачных вырабаў, сыра, мукі, чаю, солі — на 26—17 працэнтаў; яек, цукру — на 14—13 працэнтаў.

Разам з тым, адзначаюць у Дзяржкамстаце, на 30 працэнтаў узрасла рэалізацыя праз рознічны гандаль гарэлкі і лікёрагарэлачных вырабаў.

Паводле інфармацыі з Дзяржкамстата, сярэдняя зарплата работнікаў, занятых у розных галінах эканомікі, у верасні склала 163,36 грн. супраць 159,92 грн. у жніўні.

БелаПАН — УНІАН.

Актуально

Картофельный бум

Не для кого не секрет, что картофель в этом году в Беларуси не уродился. И в связи с этим по городу поползли нехорошие слухи. Уже сегодня на Комаровском рынке картофель средних размеров стоит 10 тысяч рублей, а отборный — все 15 за килограмм. И кое-кто уже предвещает, что зимой цена белорусского картофеля будет приближаться к стоимости привозных бананов. Насколько эти слухи соответствуют действительности? Будут ли зимой бульбаши с бульбой?

В Министерстве сельского хозяйства и продовольствия корреспондента "Народной воли" заверили, что беспокоиться по поводу якобы предстоящего картофельного дефицита не стоит. Действительно, в этом году валовой сбор картофеля в общественном секторе составил 1,3 млн. тонн, тогда как в прошлом году — 1,7 млн. тонн. Урожайность в 1997 году оказалась 101 центнер с гектара, а в 1996 году — 144 центнера. Не уродился картофель в этом году и в частном секторе. И чтобы многие горожане, которые раньше сами обеспечивали себя на зиму картофелем, не остались этой зимой без "второго хлеба", в городах закупили в три раза больше картофеля, чем в прошлом году. На 30 октября в Минске на длительное хранение заложено 19 тысяч тонн картофеля (в прошлом году было 8 тысяч тонн). Так что в магазинах картофель будет. Но только по какой цене?

Как сообщили корреспонденту "Народной воли" в Министерстве торговли, на сегодняшний день средняя цена картофеля в магазинах — около шести тысяч рублей. В прошлом месяце по всей республике прошли осенние ярмарки, на которых горожане могли запастись на зиму картофелем. И по сходной цене — всего за 4—5 тысяч рублей за килограмм. А те, кто не успел это сделать, смогут купить картофель в магазине. И цена его будет вполне приемлемой.

Правда, к зиме цена картофеля на рынках, возможно, и будет высокой. И мы с вами уже будем выбирать — покупать картофель на рынке или же в магазине. А качество и того, и другого всем белорусам хорошо известно...

Анна ЗАЙЦЕВА.

Околпачивают!

Кто они — наглые аферисты или современные умелые продавцы?

Тройная цена бесполезных вещей

"Смотри, сколько всего купил, и так дешево, всего за миллион двести белорусских рублей," — радостно сказал мне муж, придя домой с работы. И вывалил на стол из шуршащего полиэтиленового пакета четыре яркие коробки. Это были три сковородки, массажер, плейер и калькулятор. Сковородки оказались немногим тяжелее листа бумаги, их основание было окрашено в яркую красную краску. Тщательно вымыв одну из сковородок, я поставила ее на огонь. Через несколько минут вся кухня наполнилась неприятным запахом горящей краски, жарящаяся яичница вместо привычного бело-желтого, вдруг приобрела неприятный зеленоватый оттенок. В довершение всего этого сковорода вдруг как-то сразу смялась и погнулась. У плейера сразу же сломались наушники. Судьба остальных "удачных" приобретений была не столь трагична — массажером мы так и не воспользовались, у калькулятора на табло оказалось всего шесть нулей. А через несколько дней на Комаровском рынке в оптовых киосках я увидела, что набор таких сковородок стоит 110 тыс. рублей, плейер — 100 тысяч, а массажер с калькулятором — по 80.

Эти бесполезные для нас вещи да еще и по тройной цене продала мужу милая, складно говорящая девушка-рекламный агент, которая принесла все это "добро" к нему на работу. Муж долго благодарил ее за все эти товары. Оказывается, по ее словам, именно в тот день и именно для него их цена была снижена на 50%(?!)

Не первая и не последняя встреча

"Рекламным агентам не входить" — на дверях многих учреждений уже висят такие надписи. Ведь часто случается так, что порой по нескольку раз в день заходят в офисы и отвлекают людей от работы настырные рекламные агенты.

Два молодых парня, приветливо улыбаясь, зашли как-то к нам в редакцию. "Сегодня именно для Вас, — обратились они ко мне, — удачный день. В честь трехгодичного юбилея нашей фирмы Вы получите подарки". И неся скороговоркой какой-то "бред" об Андрее Макаревиче, который сидит на улице в машине и ожидает своих приятелей рекламщиков-юбилейщиков, они стали заваливать мой стол подарками. Это была бритва для усов (ничего не скажешь, оригинальный презент для женщины!), все тот же пресловутый массажер... Не дожидаясь, когда непрошеные гости наконец-то покажут мне ту самую вещь, за которую мне все-таки придется заплатить и впридачу получить все вышеназванные подарки, я поспешила отправить "куда подальше" непрошеных гостей с их подарками.

Моя грубость была совершенно равноценна навязчивости и беспардонности рекламных агентов. К сожалению, это была не первая и не последняя встреча с ними. Муж одной из наших сотрудниц также попался на удочку рекламных агентов. На автомобильной стоянке ему всучили за восемьсот тысяч "зайчиков" три набора кофейных ложек, калькулятор и набор кисточек для макияжа. С этими гнущимися облезшими ложечками сейчас играет их ребенок.

И подобных примеров не счесть. Зайдите в любое учреждение, и жертвы рекламных агентов расскажут вам, как они покупали настоящие "французские духи" с астрономической скидкой, которые на той же Комаровке стоили в два-три раза дешевле. Расскажут об "удачно" приобретенных шетках для одежды, которые после нескольких недель перестали счищать ворс и пылинки с их пиджаков. И вам так захочется и у себя на дверях повесить запретительную надпись: "Рекламным агентам не входить".

Надеюсь, читатель не путает этих так называемых рекламных агентов с теми людьми, которые серьезно и на высоком уровне занимаются рекламной деятельностью. И потому будем называть их рекламными агентиками.

Всего лишь умелые продавцы

И все же рекламные агентики — это не наглые аферисты, а всего лишь умелые продавцы. Воспитанные на советском безразличии и хамстве наших продавцов, при встрече с молодыми и бойкими рекламными агентиками мы чаще всего пасуем. И как послушные кролики отдаем в пасть этого предприимчивого удава свои денежки.

А ведь "схемы продажи", которым они следуют, достаточно просты. Вначале создается впечатление, что вам дарят подарок, а это всегда приятно, пусть даже после этого и придется что-то купить. Ведь сразу и не сообразишь, что в эту цену заложена и стоимость подарка, и собственно навар рекламного агентика.

Говорят эти умелые продавцы так быстро, что часто не разберешь или не запомнишь названия столь щедрой фирмы, которую они представляют. Да и существуют ли они вообще эти фирмы?

Вас "нагружают" и сбивают с толку и элементарными вопросами, вроде: "Сколько лет исполнилось в этом году Москве? А сколько Минску?" Это, как и упоминание известных имен, на какое-то время парализует волю, и Вы уже начинаете слепо подчиняться воле навязчивого продавца.

Рекламные агентики очень доброжелательны, улыбаются сами и просят улыбнуться Вас. Это тоже способствует хорошему настроению и возможной покупке. Не говоря уже и о "мнимой" системе скидок. Ведь всегда приятно купить дешево пусть даже бесполезную вещь.

Агенты чаще имеют дело с мужчинами. Ведь обычно те не ходят по магазинам, а уж тем более по оптовым киоскам на Комаровке, и не имеют представления об истинной стоимости предлагаемых им товаров. Умело выбираются и места продаж: многолюдные проспекты, выставки, хорошо оборудованные офисы.

Арсенал всех приемов умелой продажи уже давно известен на Западе, хотя и приходит в Беларусь через вторые руки — из России, где разнообразие способов одурачивания доверчивых покупателей намного больше, чем у белорусов.

Компетентное мнение:

Мой собеседник — юрист Минского общества потребителей ПОПКОВ Петр Григорьевич:

— Кто же он такой, этот парень с толстой сумкой на плече, что заходит в офисы, заглядывает в окна машин и предлагает нам купить самые разнообразные товары?

— Это могут быть и частные предприниматели, которые реализуют продукцию, или же представители различных фирм, выступающих как посредники. И у них должна быть лицензия на право торговли, с которой вы вправе ознакомиться. Чаще всего эти товары скупаются по самым различным каналам, не связанным напрямую с изготовителем. И это могут быть не только предметы быта, но и импортная обувь, которая покупается за границей очень дешево, а здесь реализуется по бешеной цене. Одев один раз такую обувь, можно вернуться с работы, как говорится, "босиком". Часто такие товары могут представлять и повышенную опасность для здоровья. В вашем случае со сковородками экспертиза может установить, какой процент хрома в них содержится, качественные они или нет. Конечно, если сковороду поставили на огонь и у нее начала обгорать краска и гнуться поверхность, то это явно опасно для здоровья.

Можно сказать, что у нас сейчас дикий рынок. Я советую покупать товар только у солидных фирм, которые связаны непосредственно с производителем и у которых заключен договор о гарантии. Пусть даже это будет и немного дороже для потребителя.

— И что нужно сделать, если все же был приобретен некачественный товар?

— Где бы вы не покупали товар — у частного предпринимателя, представителя фирмы или в магазине, обязательно попросите лицензию, право на торговлю. А если же сомневаетесь в качестве товара, то потребуйте у продавца и сертификат качества. И если его нет, значит, в качестве товара можно усомниться. У нас есть Закон о защите прав потребителя, в соответствии с которым, если был приобретен некачественный товар, потребитель имеет право по своему усмотрению потребовать его замену, если только продавец вначале не оговорил, что в товаре есть дефекты. У потребителя есть целый арсенал прав — и это не только замена товара. Покупатель, например, может сам устранить недостатки товара и после потребовать возместить ему ущерб или же расторгнуть договор о покупке. У товаров существует гарантийный срок, и если он не установлен, то покупатель имеет право предъявить претензии в течение 12 месяцев. Часто бывает так, что товары из дальнего зарубежья, например, стиральные машины, имеют срок годности 2,5 года, но у нас продавцы иногда вычеркивают шариковой ручкой этот срок и ставят 1 год. Это противозаконно.

А если вы покупаете товар у частного предпринимателя, то вам должна быть предоставлена полная и достоверная информация о товаре. А частный предприниматель, который приобрел товар на "черном рынке", естественно такой информацией не располагает и не знает гарантийных сроков. Минское общество потребителей не оставляет людей без защиты. Мы посылаем товар на экспертизу, и если будет обнаружен брак, то продавец оплачивает стоимость товара, стоимость экспертизы, а также моральный ущерб.

— Обращались ли к вам "жертвы" так называемых торговых агентов?

— Практически нет. Потому что в этих случаях, как говорится, концов не отыщешь. Мы не можем защитить покупателя, потому что нам неизвестен ответчик. И, возможно, в действиях таких рекламных агентов могут быть и элементы мошенничества, и нарушения уголовного законодательства нашей страны.

Я сам обманываться рад

Очень хочется, чтобы наш пока еще дикий рынок приобретал хоть какие-то цивилизованные черты и все меньше людей становились жертвами рекламных агентиков. Многие белорусы свой выбор уже сделали, покупая все товары только в магазинах. Но, к сожалению, не все...

Анна СОУСЬ.

Народная Воля
5 ЛІСТАПАДА 1997 г.

Дайджест

Побережью Флориды грозит... Чернобыль

Старт космического зонда "Кассини" с ядерной силовой установкой с космодрома на мысе Канаверал был намечен на среду, сообщает "Ассошиэйтед Пресс" со ссылкой на источники в НАСА. Целью зонда является планета Сатурн и ее спутник Титан. Напомним, что первоначально запуск был запланирован на понедельник, но отложен из-за неудовлетворительных погодных условий и неполадок в компьютере ракеты-носителя. Представители природоохранных организаций назвали откладывание запуска "рукой Господа". Как известно, в случае взрыва при запуске может произойти радиоактивное заражение побережья штата Флорида. Дело в том, что в силовой установке зонда находится почти 35 килограммов плутония.

"Всепогодный" двигатель по-японски. В двух экземплярах...

Японская фирма "Тойота" объявила о начале продажи первого в мире автомобиля, оснащенного одновременно бензиновым двигателем и электромотором, сообщает Рейтер. Седан под названием "Приус" поступит в продажу в декабре по цене около 18 тысячи долларов. Первоначально объем выпуска новых машин составит 1000 единиц в месяц. Конкретных планов продажи "Приуса" за границей у фирмы пока нет. Автомобиль может ехать одновременно на бензиновом и электродвигателе или только на бензиновом двигателе в зависимости от скорости и загрузки. При этом вредные выхлопы в атмосферу сокращаются в 10 раз.

Как защитить свидетелей? По делу об убийстве

В Ирландии впервые в истории страны введена в действие программа защиты свидетелей, сообщает "Ассошиэйтед Пресс". Пока она распространяется на лиц, которые готовы дать свидетельские показания по делу об убийстве в прошлом году журналистки Вероники Герин, посвятившей несколько статей местным наркодельцам. Основной свидетель — Чарльз Бауден — отбывает заключение за незаконную торговлю оружием. За согласие дать показания ему скостят срок. Его охраняют десятки полицейских. В те моменты, когда Бауден выезжает за пределы тюрьмы, над его машиной следует полицейский вертолет, а детективы защищают его пуленепробиваемыми щитами.

Пишите письма потомкам. Как в Нидерландах

Каждый житель Нидерландов должен будет написать письмо своим потомкам. По информации агентства ДПА, правительство страны поддержало инициативу некоторых общественных объединений отправить послания своим потомкам с описанием сегодняшних проблем. Каждый житель должен будет в письме описать, как он прожил день 15 мая 1998 года, запечатать письмо в конверт со специальной маркой и отправить его по почте своим правнукам. Агентство отмечает, что почтовая служба Нидерландов уже получила специальные распоряжения как, когда и куда отправлять эти письма. По замыслу правительства, такой эксперимент не только послужит истории страны, но и значительно обогатит ее культуру.

Когда призывы раздражают. Из-за безрезультативности

Газета "Джермани Лайв" пишет, что ООН призвала страны мирового сообщества осуществлять больше инвестиций в сельское хозяйство развивающихся стран. По подсчетам экспертов ООН, только для поддержания элементарного уровня жизни в таких странах необходимо ежегодно тратить более 166 миллиардов долларов на различные продовольственные программы. Газета отмечает, что несмотря на благородство порыва, подобные призывы ООН ничего, кроме раздражения, у развитых стран не вызовут, поскольку все финансовые вливания в экономику развивающихся стран не дают никаких ощутимых результатов.

В роли главного партнера России: США или Германия?

Польская консервативная газета "Речь Посполита" публикует материал, посвященный развитию отношений между Россией и Германией. Газета сообщает, что канцлер Германии Гельмут Коль намерен воспользоваться последними предложениями Бориса Ельцина и создать единый консультативный орган с участием России, Франции и ФРГ. По мнению газеты, если эти планы в ближайшее время претворятся в жизнь, то у Германии могут возникнуть большие осложнения во взаимоотношениях с Соединенными Штатами Америки. Именно США, пишет газета, в настоящее время претендуют на роль главного партнера России и активно стремятся захватить рынки сбыта от Прибалтики до Дальнего Востока. Подобный же консультативный орган и тесное сотрудничество между Германией, Францией и Россией не только значительно осложнят Америке осуществление торговой экспансии, что и послужат причиной взаимных обид.

Курс "двух Америк" — на миролюбивую демократию

Британская "Таймс" пишет о визите президента США Билла Клинтона в страны Южной Америки. В столице Венесуэлы Клинтон обратился с речью к "народам двух Америк", призывая их держаться курса на "миролюбивую, открытую демократию" и стать в следующем столетии примером безопасности и социальной справедливости. По наблюдению газеты, призывы Клинтона к "Объединенной Америке" подпитываются опасениями тех американцев, которые считают, что США теряет влияние на развивающемся рынке стран Южной Америки. Однако эта поездка для Клинтона является скорее разведкой перед саммитом двух Америк, который пройдет в декабре следующего года в столице Чили Сантьяго, где и будут решаться все значительные проблемы, в частности, о создании континентальной свободной экономической зоны. Пока же американский президент заключит менее глобальные соглашения, которые усилят связь между Севером и Югом. В частности, Клинтон и президент Венесуэлы Кальдера уже подписали соглашение о сотрудничестве в области технологий и образования, а также очень важный документ о совместной борьбе с наркодельцами, которые используют Венесуэлу в качестве перевалочного пункта при транзите кокаина из Колумбии, Перу и Боливии.

Микроинсульт... во сне. И с синдромом иностранного акцента

Об очень редком, но реальном последствии микроинсульта сообщает "Дэйли Телеграф". Женщина из Шотландии незаметно во сне перенесла удар, а проснувшись, заговорила с сильным южноафриканским акцентом. Врачи называют это явление синдромом иностранного акцента. В мире были зафиксированы десятки подобных случаев. Их причиной стали повреждения левого полушария головного мозга в области лобной доли. Описаны случаи, когда англичанин заговорил с мексиканским акцентом, норвежец — с немецким, а американец португальского происхождения — с китайским. Психологи отмечают, что эти люди не могут вернуться к своей привычной манере разговора и испытывают из-за этого трудности в общении.

Подготовила Светлана РОСТОВА.

Литва

Единая позиция стран Балтии на предложение России о гарантиях безопасности будет выработана 10 ноября

Единая позиция стран Балтии относительно гарантий безопасности со стороны России будет выработана на встрече президентов Литвы, Латвии и Эстонии 10 ноября в литовском курортном городе Паланга. Об этом сообщил журналистам в Вильнюсе президент Альгирдас Бразаускас.

Президент России Борис Ельцин на прошлой неделе вручил президенту Литвы заявление, в котором говорится, что Россия заинтересована в безопасности стран Балтии и готова приложить для этого соответствующие усилия.

А.Бразаускас отказался выразить мнение Литвы по этому вопросу. При этом он отметил, что литовский МИД в ближайшее время должен распространить заявление, в котором будет сформулирована позиция, выработанная на заседании координационного совета по вопросам внешней политики страны.

Как подчеркнул А.Бразаускас, он "не может сказать", что Литва отказывается от предложений России по гарантиям безопасности. По его словам, в данном случае "необходимо глубоко взвесить все "за" и "против", посоветоваться с соседними и другими странами и лишь после этого делать выводы".

Президент не пожелал ответить на вопрос, различаются ли позиции Литвы, Латвии и Эстонии по предложениям Москвы. Эти вопросы, по словам А.Бразаускаса, будут согласованы на встрече в Паланге.

Премьер-министр Гядиминас Вагнорюс заявил журналистам, что взаимные обязательства о неприменении силы зафиксированы в договоре об основах межгосударственных отношений между Литвой и Россией, заключенном в 1991 году. Однако, по его словам, "это не означает, что не нужно продолжать" поиск новых форм развития сотрудничества в различных сферах.

По словам министра иностранных дел Альгирдаса Саударгаса, "со стороны России прослеживается благожелательная тенденция к улучшению отношений со странами Балтии, прежде всего с Литвой". Он отметил, что новые предложения России о гарантиях безопасности стран Балтии "не меняют позиции Москвы".

Паулаускас лидирует среди претендентов на пост главы государства

Бывший Генеральный прокурор Артурас Паулаускас является самым популярным претендентом на пост президента: в октябре за него готовы были проголосовать 36,7% жителей Литвы.

Об этом свидетельствуют итоги опубликованного в газете "Республика" опроса, проведенного 15—21 октября литовско-британской компанией "Балтийские исследования" среди 1007 жителей Литвы.

Рост популярности А.Паулаускаса, по данным социологов, связан с отказом президента Альгирдаса Бразаускаса, одного из самых реальных претендентов, баллотироваться на пост главы государства на второй срок. Большая часть электората А.Бразаускаса после его отказа участвовать в предстоящих 21 декабря президентских выборах отдала предпочтение 44-летнему А.Паулаускасу, в результате чего его рейтинг повысился в октябре на 15,7 пунктов.

К сведению: самый молодой из претендентов А.Паулаускас пока является единственным официально зарегистрированным кандидатом в президенты Литвы, хотя о намерении баллотироваться на пост главы государства заявили 9 человек. О поддержке его кандидатуры на выборах заявили Союз либералов, Демократическая партия труда, Крестьянская и Хозяйственная партии Литвы.

Второе место в списке популярности занимает американский эколог литовского происхождения 71-летний Валдас Адамкус: ему отдали предпочтение 31,3% респондентов (на 1,6 пункта больше, чем в сентябре).

На третьей позиции — выдвинутый правящей партией консерваторов "Союз Отечества", поддерживаемый Христианско-демократической партией председатель сейма (парламента) 65-летний Витаутас Ландсбергис. За него готовы отдать свои голоса 11,6% избирателей (рейтинг снизился на 0,1 пункта).

Российская Федерация

Запрос Госдумы в КС возбуждает в обществе задолго до президентских выборов нездоровый ажиотаж

"Стремление 254 депутатов удовлетворить свое любопытство не так уж безобидно", — заявил в интервью "Интерфаксу" помощник президента Михаил Краснов.

"За вроде бы юридической формой здесь скрывается неуважение и к президенту, и к Конституционному суду, а также некорректное вмешательство в и без того непростую политическую жизнь", — заметил М.Краснов.

"Глава государства заявил, что не собирается менять Конституцию, чтобы обеспечить возможность для нового переизбрания. Обращение же с запросом в этой ситуации не что иное, как болезненная подозрительность части депутатов. Более того, если КС примет запрос к рассмотрению и вынесет решение о том, что нынешний срок полномочий является вторым, получится, что только из-за судебного решения президент не смог вновь баллотироваться. На самом же деле известное решение главы государства о неучастии в будущих выборах — это его личное решение", — подчеркнул помощник президента.

Что касается неуважения к суду, сказал он, то об этом свидетельствует упомянутый в прессе мотив, оправдывающий внесение запроса именно сейчас. Один из инициаторов запроса заявил, что КС, якобы, не сможет объективно решить дело в период предвыборной кампании.

"Наконец, — считает М.Краснов, — этот запрос объективно вновь возбуждает в обществе задолго до президентских выборов нездоровый ажиотаж и спекуляции, первый всплеск которых лишь недавно пошел на убыль, и демонстрирует всему миру, что, к сожалению, сознание многих вроде бы авторитетных людей еще далеко от цивилизованного".

Решение о запросе было принято Думой по инициативе депутатов Елены Мизулиной, Алексея Захарова (фракция "Яблоко") и Адриана Пузановского (аграрная депутатская группа).

Госдума предлагает КС дать толкование статьи 81 (часть 3) и пункта 3 раздела второго "Заключительные и переходные положения" Конституции РФ, которые, по мнению парламентариев, отличает "неопределенность в понимании".

В запросе обращается внимание на то, что вторые выборы президента РФ были проведены в июле 1996 года после истечения полного срока нахождения его в должности. "В настоящее время второй срок подряд президентом РФ является одно и то же лицо", — подчеркивается в документе.

На первый президентский срок Б.Ельцин был избран в 1991 году, когда Россия еще входила в состав бывшего СССР.

"Основываясь на положении статьи 81 (часть 3) Конституции РФ, которая устанавливает, что одно и то же лицо не может занимать должность президента РФ более двух сроков подряд, следует предположить, что на следующий срок президентом РФ может быть избрано другое лицо, не занимавшее ранее должность президента РФ", — отмечается в запросе.

Однако названная статья, говорится далее, не определяет, распространяется ли установленное ею ограничение на лицо, избранное на должность главы государства до вступления в силу Конституции РФ, то есть до 25 декабря 1993 года.

Как сообщил на пресс-конференции полномочный представитель президента в КС Сергей Шахрай, запрос Госдумы суд будет рассматривать не раньше лета — осени 1998 года, поскольку "судьи уже утвердили график своей работы".

С.Шахрай считает "совершенно закономерным и правильным" решение Госдумы направить такой запрос в КС. "Нельзя оставлять до 2000 года юридически неразрешенным вопрос о том, можно или нельзя баллотироваться Борису Ельцину", — подчеркнул он.

Шведы чакаюць Барыса Ельцына

Швецыя рыхтуецца да афіцыйнага візіту прэзідэнта Расіі Барыса Ельцына, які павінен прыбыць у Стакгольм у пачатку снежня. Як паведамляе сталічная газета "Дагенс нюхетэр", у склад афіцыйнай дэлегацыі ўваходзяць 15 службовых асоб. Аднак расійскага прэзідэнта, паводле даных газеты, у паездцы будуць суправаджаць да 150 чалавек: ахова, розныя саветнікі, урачы, повары і г.д.

Праграмай візіту прадугледжваюцца не толькі сустрэчы на вышэйшым узроўні, але і наведванне звычайнага жылога раёна сталіцы, а таксама завода "Вольва" ў Гётэборгу.

Інэса МОІН,

Стакгольм.

БелТА.

Три минуты... к месту автокатастрофы

Врач Фредерик Мейлье, который первым прибыл на место автокатастрофы и гибели принцессы Дианы, дал интервью журналу "Ньюсунк". Врач "скорой помощи" прибыл через три минуты после сообщения о катастрофе. Мейлье сказал, что у Дианы абсолютно не было шансов выжить, даже если бы несчастный случай произошел у порога реанимации, настолько были серьезны раны. Кроме того, врач оговорил слухи о том, что Диана просила передать последнее послание своей семье.

Дыпламатыч

Ларыса Пакуш узнач дыпламатычную мі

Надзвычайны і Паўнамоцны Пасол Рэспублікі Беларусь у Казахстане Ларыса Пакуш пачала выконваць свае абавязкі. Гэта стала вядома пасля таго, як беларускі дыпламат уручыла даверчыя граматы прэзідэнту Рэспублікі Казахстан Нурсултану Назарбаеву.

Як паведамілі БелТА ў прэс-

Беларускі народны соннік

(Заканчэнне. Пачатак у №№111, 114, 119, 126, 148, 153, 158, 168, 173, 178)

Духоўныя прадметы

Абраз бачыць — крэўны чы знаёмы нехта памрэ. **Маліцца перад абразам** — смерць выпадае. **Сніш, што з абразам ідуць** — нябожчык будзець.

Ляцкий. Материалы, с.141.

Цудоўны абраз — гэта змена ў жыцці.

Fed., s. 214.

Абраз— абражэнне: пасварыцца з кім.

Moszynski, s. 151.

Анёла бачыць ува сне — нехарашэ, што янгала бачыш; ета дзявал скідаецца янгалам, шчоб ліха якое здзелаць чалавеку.

Романов. Опыт, с. 58.

Анёл — хораша, рай убачыш, благадаць.

Ляцкий. Материалы, с. 141.

Аняла сніць — добра.

Серж., с. 39.

Ахвяру даваць на касцёл ці царкву — даход.

Васілеўскі, с. 10.

Багародзіцы маліцца — ураджай, багацце; цяжарнай тлумачаць, што гэта значыць — дзіцё здаровае будзе.

Ляцкий. Материалы, с. 141.

Богу маліцца — нядобра, кажуць. Таксама: дастатак. **Перад абразамі маліцца** — якая-небудзь смерць будзе. Таксама: тое слава Богу, тое добра. Таксама: дастатак. Цалаваць абразы — радасць. **Маліцца з зямнымі паклонамі** — будзе прапажа ў двары. **Маліцца на каленях** — выкананне жалання.

Романов. Опыт, с. 58.

Богу маліцца — хораша, ураджай; тое ж: паездзеш у чужыну. **Маліцца з зямнымі паклонамі** — умерці трэба.

Ляцкий. Материалы, с. 141.

Маліцца — пацешышся.

Васілеўскі, с. 23.

Духоўную музыку пачуць — смутак, людзям набожным — радасць.

Васілеўскі, с. 16.

Званы чуць — смерць.

Шейн, III, с. 341.

Звана чуць — хутка навіну даведаешся.

Як чуеш або бачыш званы, то нехта хутка з роду ўмрэ.

Fed., s. 213.

Звон чуць — напрасліну хтонебудзь гоня; гаворкі. Таксама: навіны чуць. **Звон вялікага звона** — вялікія плёткі, малых — дробныя.

Романов. Опыт, с. 63.

Вар.: *Moszynski*, s. 150.

Крыж несці — цяжкая праца. **Нашыйны крыж бачыць, крыж цалаваць** — засмучэнне.

Романов. Опыт, с. 58.

Крыж бачыць — нябожчык будзе. **Да крыжа прыкладацца** — нейкае цярпенне (смутак, пакуты).

Ляцкий. Материалы, с. 141.

Поп — мець справу з нячыстай сілай.

Богданович, с. 49.

Вар.: *Pietkiewicz*, s. 83; *Шейн*, III, с. 340; *Moszynski*, s. 151.

Архірэя бачыць — бяда будзе.

Романов. Опыт, с. 58.

Манаха бачыць — падман.

Романов. Опыт, с. 58.

Свяшчэнніка бачыць — кажуць, дыявал прыходзіў. Таксама: вецер будзець. Таксама: на дабрабыт.

Романов. Опыт, с. 61.

Ксяндза — няхораша: чорт прыбярэцца ў аблічча ксяндзоўскае і прыйдзе.

Свяшчэнніка бачыць — нядобра. Альбо хвароба, альбо смерць. Гэта ўжо спраўдзоная рэч. Чорт за (у вобразе) свяшчэнніка да цябе выбіраецца.

Ляцкий. Материалы, с. 142.

Вар.: *Fed.*, s. 213.

Манаха, а ў асаблівасці архірэя — значыць атрымаць хваробу.

Шейн, III, с. 340.

Мніх (законнік) — адзіноцтва, спакой.

Васілеўскі, с. 24.

Папа бачыць — трапіцца якоесь ліха.

Серж., с. 41.

Добра бачыць у сне свяшчэнніка; таксама — яўрэя і цыгана; **апошняга** — ва ўсіх відах і акалічнасцях. **Зусім адваротнае здараецца, калі даводзіцца бачыць першага ў царкве і ў царкоўнай адзежы:** ён збіраецца адпраўць аднаго з блізкіх спячаму асоб; амаль тое ж здарыцца, калі бачыць у сне яўрэя за малітваю. **Біць каго-небудзь з гэтых трох асоб** — навесці на дом часовую нягоду; салдацкі пастой (у былыя часы), з'яўленне паліцэйскіх ці прынятнене да суду і інш.

Никифоровский. Материалы, с. 137.

Псальмы чытаць — у смутку цябе нехта пацешыць.

Васілеўскі, с. 35.

Рэлігійным быць — у смутку пацешышся.

Васілеўскі, с. 27.

Славіць Бога — пацешышся ў смутку. **Хваліць Бога** — вялікае неспадзяванае шчасце.

Васілеўскі, с. 28, 31.

Харугвы бачыць — на пажар, агонь будзе вялікі; **а чорныя** — на смерць.

Романов. Опыт, с. 58.

Царкоўныя харугвы — абазначае ворагаў.

Шейн, III, с. 340.

Бачыць у сне харугвы царкоўныя ("пратасэі ці фурунгеўкі") — прадказвае хваробу і смерць.

Werenko, s. 104.

Царкву бачыць — на смерць; **а царкоўнае богаслужэнне** — чакай гасцей.

Романов. Опыт, с. 58.

Царква — то добра, то нядобра. **Уваходзіць у царкву** — калі звоняць — навіна, **а не** — кепска, да нябожчыка падобна; тое ж: у гасцёх будзеш.

Ляцкий. Материалы, с. 141.

Царкву, бацюшку — не надта добра сніць; **асабліва калі пяюць жалобнае** — к вялікай бядзе; **а калі пяюць "Хрыстос васкрос" (калі сніш на Вялікдзень)** — чакае вялікая радасць (Смаргонскі р-н).

АІМЭФ, ф. 8, воп. 90, спр. 248.

Рознае

Чараўніка бачыць — сцерагайся злога суседа; **гаварыць з чараўніком ветліва** — добрае значэнне; **ругацца** — вялікая перашкода ў інтарэсах.

Васілеўскі, с. 34.

Антыхрыста бачыць — нячыстае сумленне.

Васілеўскі, с. 10.

Дамавога бачыць — непасцярога перад прыкрасцю ў сям'і.

Васілеўскі, с. 15.

Пекла ў ім бачыць — нячыстае сумленне.

Васілеўскі, с. 26.

Чорта — небяспека; **цалавацца з ім** — рызыкоўны інтарэс.

Васілеўскі, с. 34.

Чорта бачыць — будзе прыпадак.

Серж., с. 42.

Нячыстага бачыць — гэта, кажуць, харашэ; ета, кажуць, янгал.

Романов. Опыт, с. 58.

Чорта бачыць — нядобра; тое ж: добра, нічога. **Гаварыць з чортам** — бяду нажывеш. **Уцякаць ад чорта** — ад бяды збавішся. **Дамавога бачыць** — гаспадар памрэ.

Ляцкий. Материалы, с. 141.

Юду, Апосталя бачыць або з ім гаварыць — спадзявайся ашуканства і няшчырасці ад блізкага табе чалавека.

Васілеўскі, с. 36.

Чили готовится к уходу Пиночета

Отставка генерала означает желание гражданского правительства снизить влияние военных в стране.

Двадцать четыре года спустя после вооруженного переворота, положившего начало превращению Чили из отсталой банановой республики в экономическую звезду Латинской Америки, возглавивший его теперь уже 82-летний главнокомандующий Аугусто Пиночет объявил о своем намерении уйти в отставку. Это заявление, сделанное во время проведения ежегодных торжеств по случаю годовщины свержения левого правительства Сальвадора Альенде, вызвало в Чили далеко не однозначную реакцию. Пиночет передал политическую власть избранному демократическим путем правительству еще в 1990 году, однако он до сих пор продолжает находиться во главе армии. В соответствии с Конституцией, написанной им самим при передаче власти гражданскому правительству, его отставка должна состояться 11 марта 1998 года. К этому времени глава нынешнего правительства Чили Эдуардо Фрей должен выбрать кандидатуру генерала на должность нового главнокомандующего из числа пяти кандидатов, названных ему Пиночетом.

Генерал Пиночет пользуется огромным уважением в Чили за успешное проведение социальных и экономических реформ, обеспечивших процветание страны. 12 лет подряд экономика Чили развивается рекордными темпами при постоянном снижении инфляции и безработицы. И тем не менее его уход воспринимается всеми как необходимый шаг к окончательному укреплению демократии в стране, пережившей немало ужасов во время его правления. С 1973 по 1990 год погибли или бесследно исчезли более 2000 политических противников режима. "Пиночет был самой значительной фигурой Чили этого столетия, — считает Гильермо Гольцман, профессор экономики сантьягского университета. — Его уход будет означать установление в стране настоящей демократии и устранение того огромного влияния, которое он помимо своей воли постоянно оказывал на политику и повседневную жизнь". Для многих чилийцев Пиночет стал одновременно символом национальной гордости и боли. "Мне жаль, что Пиночет уходит, потому что он изменил эту страну к лучшему, — говорит садовник Мигель Торнадо. — Но он убил моего любимого дядю, и, пока он будет у власти, мне будет не по себе".

Несмотря на то что, согласно Конституции, после отставки генерал Пиночет навсегда сохранит за собой кресло в сенате, его уход, несомненно, будет означать снижение политического и общественного влияния военных в этой стране с 14-миллионным населением. По мнению генерала Рафаэла Виллароэля Кармона, считающегося основным претендентом на замещение Пиночета, "между военным и гражданским правительством существуют самые лучшие отношения, и у военных нет никакого желания вмешиваться в политику". Однако, по мнению адвоката Фонда социальной защиты Нельсона Каукото, "военные по-прежнему уверены, что только они являются гарантами демократии и защитниками морали в Чили. И пока они будут так считать и оправдывать этим многочисленные нарушения человеческих прав, в Чили не будет настоящего примирения".

Кэлвин СИМС,

"International Herald Tribune".

Перевод Владимира КЛЕПЦА.

Мол о большого ierики

В феврале 1996 года Джордж Шульц навестил своего бывшего босса Рональда Рейгана в его особняке в Бель Эйр неподалёку от Лос-Анджелеса. Они выпили по чашке чая с Рейганом и его женой Нэнси и немного поговорили о политике. В общем, бывший госсекретарь пробыл у Рейганов около часа. В самый разгар беседы Рейган вдруг вышел из комнаты вместе с медсестрой. Когда они возвратились через несколько секунд, он спросил у медсестры: "Кто это сидит с Нэнси на диване? А, кажется, я его знаю. Это какой-то очень известный человек".

Рейган публично признался, что страдает от разрушительного для памяти неврологического заболевания, известного под названием болезнь Альцгеймера, уже три года. И если старый голливудский киноактер, которому в этом году исполнилось 86 лет, по-прежнему выглядит человеком с могучим здоровьем, за его крепким рукопожатием и едва тронутыми сединой волосами скрывается медленно, но неотвратимо угасающая память. Все свое свободное время Рейган играет в гольф, что-то мастерит в расположенной в подвале дома мастерской и совершает пешие прогулки среди эвкалиптов и лилий в окружающем дом парке. Иногда он одевает костюм и личный шофер отвозит его в расположенный рядом Сенчури Сити. Когда он входит в лифт или идет по коридору, он по-прежнему, как истинный джентльмен, приглашает жестом женщин пройти вперед. Но "самый большой говорун" в истории американской политики сейчас почти все время молчит. Когда он пытается что-то сказать, у него получаются какие-то отрывочные фразы — очень редко более одного-двух предложений подряд. Он почти никого не узнает, кроме своей жены, и хотя усердно отвечает на все поклоны и приветствия прохожих, кажется, что чаще всего он не осознает, почему все эти люди к нему обращаются, и не понимает, что в его лице они приветствуют человека, в течение восьми лет бывшего самым могущественным политиком в мире.

Когда в 1981 году 70-летний Рейган приступил к исполнению обязанностей президента США, он был самым пожилым президентом за всю историю Америки. Уже тогда замеченные у него внезапные провалы в памяти породили сомнения в его умственной полноценности. Когда он заболел болезнью Альцгеймера — никогда не станет известно. И хотя граница между простой забывчивостью и началом болезни Альцгеймера очень трудно определима, четыре личных врача Рейгана в Белом доме продолжают утверждать, что он не пересек ее в свою бытность президентом. "У Рейгана полностью отсутствовали какие бы то ни было "признаки умственного расстройства или болезни Альцгеймера, — считает Джон Хаттон, лечивший Рейгана с 1984 года до самого конца его президентства и оставшийся близким другом его семьи. — Расширенные тесты умственных способностей позволили обнаружить болезнь Альцгеймера лишь в 1993 году — более чем через четыре года после отставки Рейгана". Рейган считается первым президентом, или, точнее, первым бывшим президентом, заболевшим болезнью Альцгеймера. Эта болезнь является одним из проявлений умственного расстройства или старческого маразма, чаще всего поражающая людей старше 60 лет. Болезнь протекает неравномерно, то замедляясь на целые годы, то резко ускоряясь, и тогда избыточное отложение протеинов разрушает нервные клетки головного мозга. Единственные известные сегодня два вида таблеток могут лишь отсрочить развязку на несколько месяцев, да и то помогают не всем. В конце концов болезнь приводит к фатальному исходу, хотя очень многие умирают совсем от других причин.

По свидетельству врачей, первые признаки того, что Рейган перешел эту невидимую границу умственного расстройства, были обнаружены только в сентябре 1992 года, через три года и восемь месяцев после его отставки. Именно с тех пор у него все чаще начали проявляться растерянность и забывчивость, до боли знакомые друзьям и членам семей четырех миллионов американцев, ухаживающих за больными, страдающими от болезни Альцгеймера. 13 сентября 1992 г. Рейган, участвовавший в предвыборной кампании Джорджа Буша, выступил с речью в Йорба Линда (штат Калифорния). Лоуренс Мор, один из личных врачей Рейгана, не видел президента почти шесть месяцев и поэтому у них состоялась длительная беседа. Как всегда, Рейган спросил о семье Мора. Но у Мора осталось впечатление, что у него "был отсутствующий взгляд" и он "выглядел озабоченным", что было совсем ему не свойственно, поскольку Рональд Рейган всегда принимал самое живое участие в беседе. В конце беседы Рейган внезапно спросил: "Что мы будем сейчас делать?" Глаза его ничего не выражали. Мор поспешно сменил тему разговора и вскоре ушел, думая о случившемся и о его возможных последствиях. Теперь, оглядываясь назад, Мор считает, что это было первым проявлением болезни Альцгеймера у Рейгана. Доктор Хаттон вспоминает, что впервые вопрос об умственной полноценности возник годом позже — при прохождении президентом ежегодного медицинского обследования в клинике Майо. Полученные результаты заставили врачей провести дополнительные тесты, и после года непрерывных наблюдений был наконец поставлен диагноз — болезнь Альцгеймера. Особенно явно она проявила себя в феврале 1994 года при выступлении Рейгана перед 2500 жителями Вашингтона, пришедшими поздравить его с 83-й годовщиной. Это было его последнее публичное выступление и последнее посещение столицы. Перед ужином Рейган вполне нормально беседовал с премьер-министром Великобритании Маргарет Тэтчер и фотографировался с разными людьми. Но, как вспоминает доктор Хаттон, он с трудом узнал одного из своих бывших секретных агентов. "Мы боялись, что он не сможет хорошо выступить, запутается в тексте или что-то перестанет местами", — продолжает Кэспер Уэйнбергер, министр обороны в правительстве Рейгана. На видеозаписи хорошо видно, как после вступительного слова г-жи Тэтчер Рейган колебался несколько секунд, прежде чем начать говорить. "Я затаил дыхание в ожидании начала его речи, — продолжает Хаттон, — и вдруг как будто что-то включилось, — в его голосе появилась сила, он делал паузы в нужных местах, и это был вновь Рейган, которого мы привыкли видеть. Но после того, как он возвратился с Нэнси в гостиничный номер, он задержался у двери и сказал: "Подожди немного, я не совсем понимаю, где я". 5 ноября Рейган написал в одну из газет письмо, в котором сообщал американцам, что у него началась ранняя форма болезни Альцгеймера. Он писал: "Сейчас я начинаю путешествие, которое приведет меня к закату жизни". "Когда вы видите его и разговариваете с ним, вы едва ли заметите какую-нибудь перемену, — говорит Шульц. — А его физическое состояние! Он крепко пожимает вам руку, улыбается, его глаза искрятся. И так до тех пор, пока вы не заведете с ним слишком заумной беседы". По мнению доктора Хаттона, со времени обнаружения болезнь значительно обострилась. Потеря ориентации во времени присуща всем больным болезнью Альцгеймера, и Рейгану случалось вставать в 2 часа ночи, перепутав время первого завтрака. Лечение таблетками не дало ощутимых результатов.

Во все усиливающейся тишине, окружающей теперь жизнь Рейгана, как и в дни его славы, рядом с ним по-прежнему находится Нэнси Рейган, всегда оберегавшая покой того, кого она очень долго называла "товарищем по комнате". Считается, что болезнь Альцгеймера сплачивает семью больного. Однако неизбежное нарушение общения, одиночество, прострация и рассеянность не столько мучают самого больного, сколько его жену, родственников и друзей. Нэнси никогда не высказывается о своем муже публично и отказалась дать нам интервью или пропустить к бывшему президенту. Она рассказывает о его состоянии только тем, кто тоже ухаживает за больным, страдающим от болезни Альцгеймера.

Лоуренс АЛЬТМАН,

"International Herald Tribune".

Перевод Владимира КЛЕПЦА.

Народная Воля
5 ЛІСТАПАДА 1997 г.

Стиль

Женщины Огня и все другие

Пришло время праздника, а за дверцами вашего шкафа лишь прошлогодние наряды и у вас нет средств обновить гардероб. Вы хотите выйти в свет, но не желаете выглядеть долькой лимона на донышке бокала с недопитым коктейлем.

Воспользовавшись древним учением об искусстве "Фэншуй", вы сможете произвести потрясающее впечатление благодаря присущей только вам внутренней красоте. "Фэншуй" — это китайское искусство создания вокруг себя обогащающей вашу жизнь гармонии. Загляните еще раз в свой шкаф, может, вам что-нибудь еще пригодится.

Каждая женщина имеет связь с одним из пяти типов энергии —одной из пяти стихий. Эти стихии — Огонь, Земля, Дерево, Вода и Металл — имеют связь с годом, когда вы появились на свет. Найдите по таблице стихию, с которой связан ваш день рождения, и вы узнаете, как подчеркнуть вашу внутреннюю красоту.

Женщина Металла

МЕТАЛЛ связан с целеустремленной, активной и эротической энергией. Вы обладаете воображением и цельностью характера, позволяющими произвести впечатление по своему желанию. При таких внушительных данных вам не составит труда выделяться в любом обществе.

Чтобы еще больше подчеркнуть и усилить присущую вам глубокую чувственность, подбирайте в одежде и косметике золотистые, серебристые и бронзовые тона. Чтобы дать пищу своему проницательному уму и богатому воображению, остановите свой выбор на броских искусственных тканях, имитирующих шкуры животных. Носите белое шелковое или атласное подчеркнуто сексуальное белье.

Чтобы придать вашему чрезвычайно притягательному обаянию оттенок чувственности, перед выходом в свет умастите себя восточными или другими экзотическими маслами.

Вашу целеустремленность и честолюбие могут усилить золотые или серебряные серьги — чем крупнее, тем лучше. Еще можете надеть на запястья золотые цепочки.

Для макияжа используйте тусклые металлические оттенки и румяна с чуточкой золота. Губная помада может быть коричневой, достаточно темной и соблазнительной, чтобы выявить ваш до крайности изменчивый, но отходчивый характер.

Женщине Металла сопутствует успех — во всем. Дабы оградить свой сокровенный мир и внутренний покой, постарайтесь носить гладкие и полудрагоценные камни или играющие на свету ограненные бриллианты; возможно, бриллианты нереальны по финансовым соображениям, но и чистый белый горный хрусталь может чудесным образом высветить ваше обаяние.

Подчеркните цельность своего характера, надев единственный бриллиант, селенит или белый горный хрусталь.

Женщина Воды

ВОДА связана с чувствительной, текучей и ускользающей энергией. Поскольку вы известны своим общительным характером, то, возможно, будете радоваться быстротечному праздничному веселью.

Когда вы входите в комнату, там неизменно возникает атмосфера любовной романтики, и ваше очарование и соблазнительная манера могут заставить повернуться в вашу сторону многие головы и зажечь многие мужские сердца.

Чтобы подчеркнуть чувственную привлекательность и загадочную неуловимость, выбирайте мягкие лиловые, голубовато-зеленоватые тона, лазоревые цвета.

Выбирайте одежду, которая обвивала бы ваше тело. Желательны ниспадающие ткани. Носите минимум нижнего белья — вашу воздушную грацию ничто не должно сковывать. Одежда должна быть легкой, эфемерной и полупрозрачной, если вы на это отважитесь. Распустите волосы по плечам или, подобно морской сирене, соберите их вверху коралловой застежкой.

Оттените глаза карандашами и тенями цвета моря. Накиньте муслиновую косынку цвета морской волны или бледно-розовую шелковую или оберните шею тонким муслиновым шарфом, как это делала Айседора Дункан.

Чтобы несколько приземлить романтический ореол, воспользуйтесь духами со стойким пьянящим ароматом. Аметист, флюорит или янтарь на шее или в ушах будут способствовать вашей общительности.

Женщина Земли

ЗЕМЛЯ связана с чувственной, восприимчивой и обольстительной энергией. Спокойствие, которое вы привносите, иногда может перевесить вашу обольстительность и чувственность. Чтобы усилить и оживить эти присущие вам качества, носите землистые цвета, которые, кстати, нынче в моде.

Попробуйте дорогие романтические ткани цвета терракоты, желтой охры или меда. Бельвет и бархат подчеркнут вашу первозданную прелесть. Выберите белье из чистого белого шелка и сережки или колье из искусственных камней.

Если вы достаточно юны, можете подавить свою естественную сдержанность, облачившись в кожаные джинсы в обтяжку и накидку из материала под леопардовую шкуру или же в мини-юбку из искусственной змеиной кожи.

Вы на высоте, когда дело касается чувственности, поэтому позаботьтесь о том, чтобы под любой прилегающей тканью тело благоухало душистыми маслами. Когда есть настроение и решимость, пользуйтесь духами, а если хотите сохранить спокойствие, не теряя разумной сексуальной привлекательности, наденьте сапожки на каблуках.

Женщины Земли могут укрепить уверенность в себе, надев подлинный лазурит или имитацию сапфира, малахита или дымчатого кварца.

Женщина Огня

ОГОНЬ связан с активной, бьющей ключом, неудержимой энергией. Вы, возможно, на голову впереди других стихий просто потому, что от природы страстны и соблазнительны.

Чтобы усилить и подчеркнуть свою импульсивность, выбирайте броские цвета — от бронзово-красного до малинового и темно-оранжевого. Вы из тех женщин, кому сойдут с рук и яркие желтые цвета как свидетельство оригинальности, и смело разрезанные по шву юбки с привлекающими взгляд прозрачными шелковыми чулками.

Женщины Огня любят атлас, и им наверняка пойдет глубокий вырез на спине. А если вы на это решились, то можете щегольнуть блестками или еще чем-нибудь играющим на свету.

Чтобы возбудить до предела чув- [illegible] трусиками.

Отличным дополнением послужат кристаллы или полудрагоценные камни. Убедитесь, что они соответствуют вашей стихии. Женщинам Огня, оптимистичным и уверенным в себе, следует выбрать гелиотроп или колье с кристаллом интенсивного рубинового цвета. Хорошо подойдут сердолик и гранат.

Женщина Дерева

ДЕРЕВО связано с утонченной, чарующей, спокойной энергией. Все мы хотим быть утонченными, но, будучи чувствительной к красоте и обладая широким кругозором, вы желаете выразить себя в самой привлекательной и порой непредвиденной манере.

Если у вас склонность к эксцентричности, то, дабы укрепить ваше уверенное владение стилем, вы нуждаетесь в идущих вам зеленом и густо-бирюзовом, темно-оливковом и экзотическом чернильном цветах. Некоторая отстраненность и уравновешенность в любой обстановке придадут вам определенную привлекательность.

Чтобы усилить привлекательность, носите простые, безыскусные, вызывающие чувственность предметы. Чтобы подчеркнуть свой сильный, независимый характер, как можно меньше пользуйтесь косметикой и носите только один безупречный кристалл, например топаз (пожалуй, лучше на груди), или сверкающий полудрагоценный камень.

Переливающиеся ткани и смелые прически могут подчеркнуть вызывающее безразличие и оттенить вашу естественную красоту. Дабы несколько прикрыть свободные манеры флером мечтательности, оросите себя легкими цветочными духами.

Металл
30.1.30—5.2.32
8.2.40—14.2.42
17.2.50—26.1.52
28.1.60—4.2.62
6.2.70—15.1.72
16.2.80—24.1.82

Вода
6.2.32—13.2.34
15.2.42—24.1.44
27.1.52—2.2.54
5.2.62—12.2.64
16.1.72—22.1.74
25.1.82—1.2.84

Земля
31.1.38—7.2.40
10.2.48—16.2.50
18.2.58—27.1.60
30.1.68—5.2.70
7.2.78—15.2.80
17.2.88—26.1.90

Огонь
24.1.36—30.1.38
2.2.46—9.2.48
12.2.56—17.2.58
20.1.66—29.1.68
31.1.76—6.2.78
9.2.86—16.2.88

Дерево
14.2.34—23.1.36
25.1.44—1.2.46
3.2.54—11.2.56
13.2.64—20.1.66
23.1.74—30.1.76
2.2.84—8.2.86

По материалам "Интерфакса".

Крым кулер

Крым великий — после при- [illegible] перешедшие хозяйке [illegible] Бушие кружевы, чулки на [illegible] — другие цвета, чулки на [illegible] Крым нужен весь [illegible]

ООО "ЭстэрСервис" ЭЛЕКТРОТЕХНИЧЕСКАЯ ПРОДУКЦИЯ:
ПОСТОЯННО СО СКЛАДА
1.Автоматические выключатели А,АЕ,ВА,АП-50
2.Магнитные пускатели ПМА,ПМЕ,ПМЛ
3.Контакторы КТ (160А-400А)
4.Лампы ДРЛ,ИКЗ,ЛБУ,ЛБ,ЛД,ОН
5.Светильники ЛПО,ПВЛМ,ВЗГ,НПС,ПСХ
6.Посты кнопочные КЕ,ПКЕ,ПКТ
7.Выключатели концевые ВП,ВПК
8.Трансформатор тока Т-066
9.Предохранители,патроны Е27,К40
10.Кабельные наконечники ø 16,25,50,75,95,120...
Кабель,провод и другая электротехническая продукция.
Тел./факс (017) 249-88-30.

У свеце спорту

Майк Тайсан прадоўжыць кар'еру

Былы чэмпіён свету па боксу ў цяжкай вазе Майк Тайсан трапіў у аварыю. Ён перакуліўся ў час паездкі на сваім матацыкле, хоць скорасць была невялікай — каля 30 км у гадзіну.

Цяпер Тайсан знаходзіцца ў шпіталі пад наглядам урачоў, якія паведамляюць, што ніякіх сур'ёзных пашкоджанняў былы чэмпіён не атрымаў і што гэта здарэнне не паўплывае на яго далейшую спартыўную кар'еру.

Стакгольм. Інэса МОІН, БелТА.

Усё "золата" застолля ў Мінску

Беларускія тэнісісткі выйшлі пераможцамі праведзенага ў Мінску Міжнароднага турніру з серыі сатэлітаў з прызавым фондам 10 тысяч долараў.

На кортах сталічнага Палаца тэніса ў фінале адзіночнага разраду сустрэліся мінчанкі Надзея Астроўская і Вольга Глушчанка. Матч атрымаўся ўпартым. У першым сэце Вольга была мацнейшай — 6:4, затым з такім жа лікам Надзея ўзяла рэванш. У рашаючай партыі яна зноў перамагла з лікам 6:2.

У спаборніцтвах пар нашы Марына Сцец і Антаніна Грыб у рашаючым паядынку не сустрэлі асаблівага супраціўлення з боку інтэрнацыянальнага дуэта Хелен Лаўпа (Эстонія) і Алены Крутко (Латвія). Лік па партыях — 6:2, 6:1.

Юбілей

У вялікіх футбалістаў Мустыгіна і Зарэмбы — юбілей

"Мы не чакалі, што столькі людзей помняць і любяць нас. Вялікае дзякуй усім за віншаванні!" — сказалі Міхаіл Мустыгін і Эдуард Зарэмба на святочным юбілейным вечары. Сапраўды, утульная зала аднаго са сталічных кафэ не змагла ўмясціць усіх жадаючых павіншаваць двух легендарных футбалістаў, якім споўнілася па 60 гадоў.

У пачатку вечара юбіляраў павіншавалі прадстаўнікі Адміністрацыі прэзідэнта, якія ўручылі ім прывітальныя адрасы, кветкі і памятныя падарункі. Немагчыма пералічыць усіх, хто гаварыў добрыя словы ў адрас вялікіх у мінулым ігракоў. Галоўны трэнер мінскага "Дынамо" Анатоль Байдачны падкрэсліў, што цяперашняе пакаленне футбалістаў, на жаль, не бачыла прыгожых галоў Мустыгіна і класных падкатаў Зарэмбы, але ведаюць пра гэтых майстроў па расказах ігракоў і балельшчыкаў старэйшага пакалення. А Людас Румбуціс сказаў, што калі бачыць, як цяпер гуляюць гэтыя майстры ў матчах ветэранаў, то ўяўляе, што яны маглі рабіць на полі ў маладыя гады.

"На прыкладзе такіхзорак, простых і сціплых у жыцці людзей, і трэба выхоўваць наша падрастаючае пакаленне, — сказаў прэзідэнт Міжнароднага фонду ветэранаў беларускага футбола Леанід Федровіч. — Наш фонд ужо не першы раз праводзіць такія мерапрыемствы, і вельмі прыемна бачыць радасць на тварах віноўнікаў урачыстасці і іх гасцей".

Ігар ХАДАСЕВІЧ, БелТА.

Размещая рекламу на страницах "Народной воли", Вы не только укрепляете свой бизнес, но и строите новую Беларусь!
Рекламу не обязательно доставлять в редакцию, ее можно вместе с гарантийным письмом передать по факсу: (017) 229-29-04.
Телефон для справок: (017) 229-29-06.

Дзень у гісторыі

5 лістапада

У 1827 г. нарадзіўся **Мікалай Северцаў**, рускі заолаг, географ і падарожнік, адзін з заснавальнікаў экалогіі жывёл.

У 1855 г. памёр **Васілій Львовіч Давыдаў**, удзельнік Айчыннай вайны 1812 г., дзекабрыст (не блытаць з Дзянісам Давыдавым, паэтам і героем Айчыннай вайны 1812 г.!). Быў асуджаны на вечную катаргу.

У 1917 г. у Мінску пачаўся **I з'езд салянскіх дэпутатаў** — з'езд салдатсялян Заходняга фронту.

У 1917 г. адноўлена **патрыяршаства ў Расіі** (пасля больш яе 200-гадовага перапынку). Патрыярхам Маскоўскім і Усея Русі быў выбраны Ціхан (Васілій Белавін, 1865—1925), які выступаў супраць жорсткай падначаленасці царквы дзяржаве. У 1923 г. ён быў абвінавачаны ў антысавецкай дзейнасці і прыцягнуты да суда. Дзеля выратавання царквы ад знішчэння патрыярх Ціхан у сваім завяшчанні заклікаў духавенства і ўсіх вернікаў да супрацоўніцтва з савецкай уладай.

У 1943 г., у час Вялікай Айчыннай вайны з гітлераўскімі захопнікамі, на тэрыторыі Беластоцкай вобласці пачала сваю дзейнасць **партызанская брыгада імя Кастуся Каліноўскага**.

У 1955 г. у горадзе Століне адкрыўся **краязнаўчы музей**.

У 1957 г. Мінская карцінная галерэя была пераўтворана ў **Дзяржаўны мастацкі музей Беларусі** (з 1992 г. — Нацыянальны мастацкі музей Беларусі).

У 1967 г. здадзены ў эксплуатацыю **тэлецэнтр у Астанкіне**.

Юльян ГРЫГАРОВІЧ.

Культура

Канцэрты Мікалая Траццякова. У імя Беларусі

22 лістапада, па словах нястомнага беларускага паэта-песенніка Мікалая Траццякова, стане Днём нараджэння новай беларускай эстрады. Эстрады без Вуячыча, "Песняроў", "Сяброў" і іншых музычных "мафіёзі". Яны, па меркаванні Мікалая Іванавіча, сваімі песнямі замбіруюць народ і прыніжаюць сапраўдную годнасць нацыянальнай эстрады. У гэты дзень у Канцэртнай зале "Кастрычнік" адбудуцца чацвёртыя і пяты канцэрты аўтарскага фестывалю творчасці паэта Траццякова, а таксама пройдзе афіцыйная цырымонія занясення ў сусветную Кнігу рэкордаў Гінэса першага ў гісторыі сусветнай культуры фестывалю творчасці аднаго аўтара і прадзюсера пяці эксклюзіўных канцэртных праграм у імя Беларусі.

— Мяне абражае, што беларускі тэле- і радыёэфір зусім забіты расійскімі песнямі. Трэба паважаць саміх сябе, свае культуру і традыцыі. Так, у нас убогая і шэрая эстрада. Але расійская эстрада — учарашні дзень. А нам трэба жыць заўтрашнім. Паглядзіце на маладых беларускіх выканаўцаў: яны ж самыя сапраўдныя патрыёты. Жабракі, галодныя, працуюць задарма. Але ж спяваюць. І не бягуць на Захад. Таму што разумеюць: культура перш за ўсё, а потым — эканоміка. Паднімем культуру — адрадзім нацыю. Дарэчы, на маіх канцэртах усе артысты будуць спяваць толькі, кажучы па-руску, "живьем". Сумняваецеся? Прыходзьце на канцэрт. Гэта будзе адраджэнне эстраднага нацыянальнага гонару...

Марына КОКТЫШ.

"Залатых шлягераў" хопіць не толькі Магілёву, але і Мінску

Трэці раз Магілёў стаў сталіцай міжнароднага фестывалю "Залаты шлягер": тут праходзіць чарговае свята песень мінулых гадоў. Па традыцыі фестываль "зазірне" і ў Мінск, прычым сёлета яго сталічная частка будзе надзвычай насычанай. І хоць, як сцвярджаюць у Магілёўскай абласной філармоніі, а менавіта яна заснавальніца "Залатога шлягера", фестывальная афіша ў Магілёве намнога багацейшая, але і мінчан чакае нямала прыемных сюрпрызаў.

У гэтым годзе арганізатары фестывалю не абмежаваліся толькі запрашэннем зорак, якія ззялі на небасхіле савецкай эстрады, — "Залаты шлягер" становіцца сапраўды міжнародным. Сёння 5 лістапада, на сцэну канцэртнай залы "Мінск" выйдзе Раберціна Ларэці, які ў свой час пакарыў увесь Савецкі Саюз непаўторным выкананнем "Джамайкі". А 8 лістапада ў гэтай жа зале выступіць легендарная брытанская рок-група "Юрая хіп", пік папулярнасці якой прыпадаў на канец 70-ых гадоў. У інтэрв'ю карэспандэнту БелТА дырэктар Магілёўскай абласной філармоніі Уладзімір Браілоўскі прызнаўся, што ўдзел "Юрая хіп" у фестывалі — несумненная ўдача арганізатараў. Група цяпер праводзіць турнэ па еўрапейскіх краінах, і дзякуючы супрацоўніцтву з адной з вільнюскіх канцэртных арганізацый, што праводзіць выступленне брытанскіх музыкантаў у Літве, іх удалося на адзін дзень "заманіць" у Беларусь. Таму Мінск — адзіны горад у нашай рэспубліцы, дзе "Юрая хіп" выканае свае "залатыя шлягеры".

7 лістапада ў канцэртнай зале "Мінск" адбудзецца гала-канцэрт удзельнікаў фестывалю. Прычым, як абяцаюць арганізатары, ён будзе нават арчэйшым, чым такія мерапрыемствы ў Магілёве. У сталіцы выступяць не толькі зоркі мінулых гадоў — Мікалай Гнацюк, Раберціна Ларэці, Іон Суручану, Вадзім Мулерман, Гелена Веліканава, Тамара Міянсарава, Уладзімір Трошын, ансамбль "Самацветы", але і пераможцы міжнароднага конкурсу маладых выканаўцаў, які другі раз пройдзе ў рамках "Залатога шлягера".

Мінчане змогуць пабываць таксама на вечары аўтарскай песні, прысвечаным памяці Булата Акуджавы, на канцэрце папулярнага ансамбля "Залатое кальцо". Апошнім жа акордам фестывалю будзе юбілейны канцэрт Анатоля Ярмоленкі і ансамбля "Сябры" з удзелам зорак савецкай і беларускай эстрады. 10 лістапада ў Нацыянальным акадэмічным Вялікім тэатры оперы і балета завершыцца не толькі "Залаты шлягер", але і юбілейнае турнэ "Сяброў", якое ансамбль правёў па ўсіх рэгіёнах рэспублікі ў гонар 50-годдзя свайго кіраўніка Анатоля Ярмоленкі.

Эдуард ПІВАВАР.

Творчасць Аляксандра Дзямідава — яго спосаб весці пастаянны дыялог са светам і людзьмі

Мастаку Аляксандру Дзямідаву, які нарадзіўся ў 1965 годзе, ужо ёсць чым ганарыцца. У яго ўжо было тры персанальныя і сем групавых выставак. Работы мастака ёсць у прыватных зборах Беларусі, краін Бенілюкса, Германіі, Іспаніі, Польшчы, ЗША.

Сталічная галерэя "Жыльбел", верная сваім традыцыям прадстаўляць на суд публікі неардынарныя і таленавітыя творы, 30 кастрычніка арганізавала прэзентацыю новай выстаўкі карцін Аляксандра Дзямідава. Сам малады мастак, бадай, нічым не адрозніваўся па знешнім выглядзе ад тых, хто прыйшоў на адкрыццё. А вось яго 24 работы прымусілі адразу ўспомніць імёны Аляксандра Бенуа, Льва Бакста і іншых майстроў. У размове з карэспандэнтам БелТА Аляксандр Дзямідаў прызнаўся, што творчасць менавіта гэтых мастакоў сфарміравала яго стыль і манеру пісьма.

Арнаменталізм, тэатралізацыя сюжэтаў, кампазіцый і герояў, якія выплылі са свету дзіцячай фантазіі ці з твораў, напісаных на сюжэты са свецкага жыцця мінулых стагоддзяў, — галоўныя адметныя асаблівасці карцін, прадстаўленых на выстаўцы. І хоць мастак адзначыў, што ўсяму гэтаму ён навучыўся самастойна, вучоба ў Мінскім мастацкім вучылішчы імя Глебава, а затым у Беларускай акадэміі мастацтваў дапамагла Аляксандру Дзямідаву не ў меншай меры.

Мастак, уварабраўшы ўсё лепшае ў айчынным і замежным мастацтве, адкрыты для дыялогу з сучаснікамі, які ён і вядзе праз свае работы. Вілаць, такі спосаб зносін для Аляксандра Дзямідава самы аптымальны. Амаль на ўсіх яго карцінах героі таксама вядуць паміж сабой пастаянны дыялог. Гледачам і крытыкам застаецца толькі прыслухацца да яго.

Вольга ШЧАДРЫНА.

ШАХМАТЫ

Решите задачу
С.Гольд

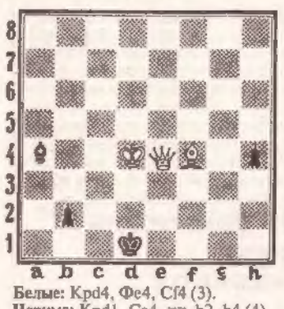

Белые: Крd4, Фе4, Сf4 (3).
Черные: Крd1, Са4, пп. b2, h4 (4).
Мат в 2 хода.

Предлагаем вниманию любителей шахматной композиции двухходовую задачу-миниатюру венгерского проблемиста Самуэля Гольда. Попробуйте найти ее решение. Свои ответы присылайте по адресу: 220030, Минск, ул.Энгельса, 34а, редакции "Народной воли", "Шахматы".

Из партий гроссмейстеров

Следующая партия сыграна на международном турнире в Тилбурге (Голландия), финишировавшем в начале октября. Чемпион мира Гарри Каспаров в атакующем стиле сумел победить знаменитую венгерскую шахматистку Юдит Полгар. Вот как это произошло.

Г.Каспаров — Ю.Полгар
Защита Нимцовича

1. c4 e6 2. Кс3 d5 3. d4 Сb4 4. e3 c5 5. a3 С:c3+ 6. bc Кf6. С перестановкой ходов возникла одна из основных позиций, разработанных шахматным новатором гроссмейстером А.Нимцовичем. 7. cd ed 8. f3. Белые планируют создание сильного пешечного центра. Подобная система игры стала модной после известной партии Ботвинник — Капабланка (1938 г.), в которой молодой советский шахматист одержал блестящую победу.

8... c4?! Препятствуя развитию белого слона на d3, но теперь снимается напряжение в центре, что облегчает белым ведение операций на королевском фланге и в центре. 9. Ке2 Кс6 10. g4! h6 11. Сg2 Ка5 12. о-о Кb3 13. Ла2 о-о 14. Кg3 Сd7 15. Фе1 Ле8. Как будто препятствуя продвижению белой пешки на е4. Тем не менее Каспаров играет: 16. е4! Белые жертвуют пешку, получая взамен сильный центр и возможность эффективно атаковать королевский фланг противника. 16... de 17. fe K:g4. Выглядит естественно, так как позволяет черному ферзю занять активную позицию, но лучше все же было взять пешку слоном. 18. Cf4 Фh4 19. h3 Кf6 20. e5 Лad8 21. Фf2 Кh5. Как будто вынуждает выгодные размены. Но следует эффектный ответ чемпиона мира. 22. С:h6! Блестящий удар. 22 ...Ле7 (Если 22 ...Ф:g3, то 23. Ф:f7+ Крh7 24. Ф:h5 gh 25. Лf7+Крg8 26. Лf6 с выигранной позицией у белых. А на 22 ...К:g3 будет 23. Ф:f7+ и 24. Ф:g7х) 23. Кf5 Ф:f2+ 24. Л1:f2 Ле6 25. Се3 Сс6 26. Сf1 f6. Попытка хоть как-то обострить борьбу. 27. С:е4 Сd5 28. Се2 fe. Зевок в безнадежной позиции. 29. С:h5 ed 30. Сg5 Лd7 31. Лае2 Се4 32. К:d4, и черные признали свое поражение.

ШАШКИ

Нападая, осмотрись

Автором концовки, предлагаемой ниже для решения любителям шашек, является опытный составитель из Житомирской области Олег Карпович.

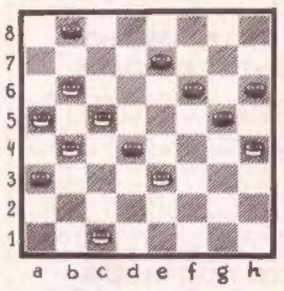

Белые: простые а5, b4, b6, c1, c5, h4, e3 (7).
Черные: простые а3, b8, d4, e7, f6, g5, h6 (7).

Последним своим ходом черные неосмотрительно напали за белой шашкой "е3". Этот неосторожный ход позволяет белым провести комбинацию с прорывом к дамочным полям. После чего черным ничего не остается, как признать свое поражение.

Свои ответы следует присылать по адресу: 220030, г.Минск, ул.Энгельса, 34а, редакция газеты "Народная воля", "Шашки".

Минск Мазовецкий — шашечный город

В этом небольшом польском городке прошел чемпионат мира по международным шашкам среди женщин. Четырнадцать спортсменок, успешно прошедших предварительные отборные соревнования, оспаривали титул сильнейшей на планете. Они представляли восемь стран.

Забегая вперед, хочется отметить, что как таковой борьбы не получилось. Уже с первых туров, выигрывая одну партию за другой, вперед резко вырвалась чемпионка мира Зоя Голубева, воспитанница белорусской шашечной школы. Но в настоящее время она защищает цвета Латвии. После первой половины турнира (семь туров) она опережала ближайших преследовательниц на три очка. А на финише отрыв увеличился. В итоге Голубева набрала 20 очков и в год своего тридцатилетия стала девятикратной чемпионкой мира.

Второе и третье места разделили спортсменки из Беларуси — международный гроссмейстер Ольга Камышлеева и Польши — международный мастер Ева Схалей, в активе которых по 15 очков. В декабре этого года между ними состоится дополнительный матч из шести партий. Победительница этого матча в будущем году получает право встретиться в матче за звание чемпионки мира с Зоей Голубевой.

Вторая представительница Беларуси — международный гроссмейстер Ирина Пашкевич, набрав 14 очков, разделила четвертое — пятое места с международным гроссмейстером Еленой Альтшуль, которая представляла Германию.

Вниманию любителей международных шашек предлагаем разобрать лучшую комбинацию турнира, завоевавшую специальный приз.

Белые (Е.Мильшина, Россия): 25, 26, 27, 33, 35, 36, 39, 42, 43, 44, 45 (11). **Черные** (Н.Савина, Россия): 3, 6, 11, 13, 14, 15, 17, 18, 19, 20, 24 (11).

Далее в партии было: 1. ... 17—22 2. 26—21? 22:31 3. 36:27 24—30! 4. 25:34 (вынужденно) 4. ...11—17 5. 21:23 19:28 6. 33:22 13—18 7. 22:13 14—19 8. 13:24 20:47, и белые сдались.

* * *

Параллельно с женским чемпионатом в этом же городке проводился международный турнир с участием 35 спортсменов из десяти стран: Польши, России, Беларуси, Нидерландов, Германии, Украины, Литвы, Латвии, Азербайджана и Италии.

Девять туров "швейцарки" успешнее всех преодолел международный гроссмейстер Вадим Вирный из Германии — 13 очков. По 12 очков в активе минчан: международного гроссмейстера Евгения Ватунина и международного мастера Александра Булатова, занявших соответственно второе и третье места. 11 очков и пятое итоговое место у международного гроссмейстера из Минска Анатолия Гантварга. Автор этих строк финишировал в большой группе участников, набравших по 10 очков.

Борис АГАШИН, мастер спорта.

Ну і ну

Чатырыста тысяч плюс адна

Работа над першым нацыянальным рэкордам для кнігі рэкордаў Гінэса далёкая ад завяршэння, аднак надзея на поспех застаецца. Як ўжо паведамлялася, магіляўчанін Аляксандр Бендзікаў пры фінансавай падтрымцы арэнднага прадпрыемства "Крыніца" ў сярэдзіне кастрычніка пачаў будаўніцтва піраміды з піўных коркаў. Збудаванне трапіць у славутую кнігу рэкордаў, калі пры яго будаўніцтве будзе выкарыстана 400 тысяч і адзін корак.

Як стала вядома карэспандэнту БелТА, цяпер Аляксандр Бендзікаў выканаў прыкладна чацвёртую частку работы. Працуе з усіх сіл — па 12 гадзін у дзень. Кіраўніцтва "Крыніцы" стараецца стварыць для яго ўсе неабходныя ўмовы і абмяжоўвае кантакты "будаўніка" з прэсай. Убачыць коркавую піраміду можна будзе толькі ў канцы лістапада.

Уладзіслаў ПЛАТУН, БелТА.

ТЕЛЕПРОГРАММА

Среда, 5 ноября

Белорусское телевидение
07.30 Утренний коктейль.
07.45, 17.55 "Музыкальная обойма".
07.50 Мультфильм.
08.00, 13.00, 15.00, 18.00, 23.50 Новости.
08.10 Бархатный сезон.
08.40 Око. О рекламе и не только...
09.00 Туробъектив.
09.20 "Летний сад". Киночерк.
09.30, 17.40 Экономикст.
09.40 Мультфильмы.
10.25 Бездельник.
10.55 "Точка возврата". Худ. фильм. 1-я серия.
12.00 Видимо-невидимо.
15.15 Видеокурс немецкого языка. Передача 8-я.
15.35 Мультфильмы.
16.15 "5 х 5". Информационно-развлекательная программа для старшеклассников в прямом эфире.
16.40 Первый фестиваль народного искусства Беларуси. "Цветы на счастье". Телеочерк о мастере по гобелену Л.Густаве.
17.00 Музыкальный антракт.
17.10 Родное слово. Тележурнал.
18.15 "Точка возврата". Худ. фильм. 1-я серия.
19.20 Тема дня.
19.40 Темная комната. "Дела дорожные".
20.05 Ток-шоу "Это моя работа". Профессия: ювелир.
20.30 Авто-парк.
20.40 Колыбельная.
21.00 Панорама.
21.45 "Центр" с миссией здоровья по всему миру". Видеофильм.
21.50 III Международный музыкальный фестиваль "Золотой шлягер-97".
24.00 "Рожденная революцией". Худ. фильм. 7-я серия.

ОРТ
08.00, 11.00, 14.00, 17.00, 23.35 Новости.
08.15 "Девушка по имени Судьба". Сериал.
09.00 "Тема".
09.40 Клуб путешественников.
10.25 Домашняя библиотека.
10.35 "Палка-выручалка". Мультфильм.
14.20 "Волшебные истории". "Рождественские эльфы". Мультсериал.
14.45 Классная компания.
15.15 Зов джунглей.
15.40 "Космическая полиция". Фантастический сериал.
16.05 "...До шестнадцати и старше".
16.30 "100 лет приключений". Сериал.
17.20 "Девушка по имени Судьба". Сериал.
18.00 Погода.
18.10 Час пик.
18.35 Леонид Ярмольник в программе "Золотая лихорадка".
19.10 Человек и закон.
19.45 "Спокойной ночи, малыши!".
20.00 Время.
20.40 Программа передач.
20.45 Баталов, Смоктуновский, Плотников в фильме "Девять дней одного года".
22.50 Документальный детектив "Покушение на Шеварднадзе".
23.45 Программа передач.

Канал "Россия"
07.00, 10.00, 16.00, 19.00, 22.00 Вести.
07.20, 23.15 Дежурная часть.
07.35 "Океан". Телесериал.
08.30 Деньги.
08.50 Торговый дом.
08.55 Товары — почтой.
09.05 "Санта-Барбара". Сериал.
13.20 Деловой автограф.
13.25 "Ти-маркет" представляет.
13.30 Золотая харта России.
14.00 Теннис. "Кубок Кремля". Мужчины.
16.20 Православный календарь.
16.25 "Санта-Барбара". Сериал.
17.15, 1.10 Прогноз погоды.
17.20 Лукоморье.
17.40 История одного события.
17.55 "Океан". Телесериал.
19.25 Подробности.
19.45 Национальный интерес.
20.20 Новая трагикомедия "Агапэ".
21.45 Мой Пушкин.
22.20 Вовремя.
22.25 Добрый вечер.
23.30 Теннис. "Кубок Кремля". Мужчины.
24.00 Лестница в небо.
00.30 Кафе "Обломов".

НТВ
05.00, 09.00 Сегодня утром.
08.05 Сериал "Крутой Уокер: правосудие по-техасски".
09.15 Телеигра "Пойми меня".
09.45 Куклы.
10.00 Сериал "Доктор Куин, женщина-врач".
11.00, 13.00, 15.00 Сегодня днем.
11.20 Старый телевизор.
13.15 Среда.
13.30 Кино 80-х. Исторический фильм "Залив счастья".
15.30 Программа для детей "Улица Сезам".
16.00 Док. сериал. "Исчезнувшие цивилизации". Фильм седьмой "Рим".
16.50 Криминал.
16.55 Впрок.
17.10 Дистанция.
17.40 Футбольный клуб.
18.00, 21.00 Сегодня вечером.
18.40 Герой дня.
19.00 Фантастический триллер "Человек тьмы" (США).
21.35 Футбол. Лига чемпионов. "Барселона" (Испания) — "Динамо" (Киев).
22.30 Сегодняшко.
23.45 Сегодня в полночь.
24.00 Дневник лиги чемпионов.

ТВ-6 Москва
06.05 Мультфильмы.
06.35, 23.15, 00.20 Диск-канал.
07.05, 23.00 Дорожный патруль.
07.20 Рецепты от Центр.
07.25, 13.30, 15.45 Телемагазин "Спасибо за покупку!".
07.45, 10.45, 13.45 Аптека.
08.00, 11.00, 14.00, 22.40 ТСН-6.
08.15 Ток-шоу "Профессия": "Дрессировщик".
09.05 Шоу еды "Пальчики оближешь".
09.40, 19.00 Сериал "Хроники молодого Индианы Джонса".
11.10 Сериал "Полицейский с Петушиного холма".
13.20, 24.00 Знак качества.
14.10 Худ. фильм "Москва—Кассиопея".
16.05 Сериал "Флиппер".
16.35 Аналитическая программа "Обозреватель".
17.50 Сериал "Грейс в огне !!!".
18.25 Те Кто.
20.00 Новости дня.
20.25 Ток-шоу "Я": "Как легко быть мамой!".
21.25 Комедия "Держись за облака", 1-я серия.

8-й канал
18.00 Для детей. "Пострелята".
18.30 Программа Кеннета Колланда.
19.00 Сериал "Сирены".
19.45 Аэробика "Новый Эдем".
20.15 Вечарніца.
20.30 Худ. фильм "Победа любви", 5-я серия.
22.00 Полископ.
22.15 Фильм Ингмара Бергмана "Шепоты и крики".

МКТ
STV.
10.50 Анонс.
11.00 Сериал "Секретные материалы" (фантастика).
12.30 Аэробика С.Кашицкой "Новый Эдем".
13.00 STV.
19.00 Анонс.
19.05 М/ф "Флеш Гордон".
20.20 Сериал "Секретные материалы" (фантастика).
21.50 Полископ.
22.00 Кино Японии. Х/ф "Кровавый путь слепого самурая".
23.30 STV.

Адрас рэдакцыі:
220030, Мінск, вул.Энгельса, 34а.
Прыёмная: (017) 229-28-71.
Тэл./факс рэкламнага аддзела: 229-29-04.
Індэкс 63222.

Заснавальнік і галоўны рэдактар Іосіф СЯРЭДЗІЧ

У сувязі з адсутнасцю магчымасці рэдакцыя матэрыялы не рэцэнзуе і не вяртае, права ўступлення ў перапіску пакідае за сабой. За інфармацыю, размешчаную ў рэкламных аб'явах, рэдакцыя адказнасці не нясе.
Рэгістрацыйнае пасведчанне №246. Нумар газеты надрукаваны з дыяпазітываў у ЗАТ "Летувас рытас". Адрас: г. Вільнюс, пр-т Гедыміна, 12а. Падпісаны ў друк у 21.00. Фармат А-2. Тыраж: першы завод —50200 экз. Заказ №2526